



## Oferta Pública de Distribuição Primária de Cotas da 29 Emissão da Classe Única do REC Master Fundo de CRI Cotas Amortizáveis – Fundo de Investimento Imobiliário

No montante total de  
**R\$ 275.869.990,00** (duzentos e setenta e cinco milhões, oitocentos e sessenta e nove mil, novecentos e noventa reais).

Classificação ANBIMA: Gestão Ativa

Segmento ANBIMA: Multicategoria

Gestor



Coordenador Líder e Administrador



Assessor Legal



Instituição Participante



LEIA ATENTAMENTE O PROSPECTO ANTES DE ACEITAR A OFERTA, EM ESPECIAL A SEÇÃO “FATORES DE RISCO”.

## Disclaimer

Este material publicitário (“Material Publicitário”) é de responsabilidade da REC GESTÃO DE RECURSOS S.A., sociedade anônima, com sede na cidade de São Paulo, estado de São Paulo, na Rua Elvira Ferraz, nº 250, conjunto 216, Vila Olímpia, CEP 04552-040, inscrita no CNPJ sob o nº 22.828.968/0001-43, autorizada pela CVM a exercer a atividade de administração de carteira de valores mobiliários, por meio do Ato Declaratório Executivo nº 14.464, em 18 de setembro de 2015, na qualidade de gestora (“Gestora”), com base nas informações constantes do regulamento do REC MASTER FUNDO DE CRI COTAS AMORTIZÁVEIS - FUNDO DE INVESTIMENTO IMOBILIÁRIO - RESPONSABILIDADE LIMITADA (“Regulamento” e “Fundo”, respectivamente) e no Prospecto (abaixo definido), com finalidade exclusivamente informativa para da distribuição primária de cotas da primeira emissão do Fundo (“Oferta”), sob rito de registro ordinário, nos termos da Resolução CVM nº 160, de 13 de julho de 2022 (“Resolução CVM 160”).

Exceto quando especificamente definidos nesta página, os termos e expressões em maiúscula, em sua forma singular ou plural, aqui utilizados e nele não definidos terão o significado a eles atribuído no “Prospecto da Oferta Pública Primária de Distribuição da 29 Emissão de Cotas da Classe do REC MASTER FUNDO DE CRI COTAS AMORTIZÁVEIS - FUNDO DE INVESTIMENTO IMOBILIÁRIO - RESPONSABILIDADE LIMITADA” (“Prospecto”), no Regulamento do Fundo e/ou nos demais documentos da Oferta.

O Material Publicitário foi elaborado com base em informações prestadas pela Gestora e pelo Fundo e não implica, por parte do Coordenador Líder ou da Administradora, qualquer declaração ou garantia com relação às informações contidas neste Material Publicitário ou julgamento sobre a qualidade do Fundo, da Oferta ou das Cotas. Este Material Publicitário não deve ser tratado como uma recomendação de investimento. O Coordenador Líder e a Gestora não atualizarão quaisquer das informações contidas neste Material Publicitário, as quais estão sujeitas a alterações sem aviso prévio.

Este Material Publicitário apresenta informações resumidas e não é um documento completo, de modo que potenciais investidores (“Investidores”) devem ler o Prospecto da Oferta, incluindo seus anexos e documentos incorporados por referência, dentre os quais o Regulamento do Fundo em especial a seção “Fatores de Risco” do Prospecto, para avaliação dos riscos a que o Fundo está exposto, bem como aqueles relacionados à Emissão, à Oferta e às Cotas, os quais devem ser considerados para o investimentos nas Cotas. O PROSPECTO, A LÂMINA E O REGULAMENTO DO FUNDO PODEM SER OBTIDOS NOS CANAIS INDICADOS NESTE MATERIAL PUBLICITÁRIO.

As informações aqui contidas não devem ser entendidas como declaração ou julgamento sobre a qualidade do Fundo, da Oferta ou das Cotas. Esta apresentação se trata de material publicitário, não devendo se confundir com o Prospecto da Oferta. O Coordenador Líder, a Gestora, a Administradora e seus representantes não se responsabilizam por quaisquer perdas que possam advir como resultado de decisão de investimento, pelo investidor, tomada com base nas informações aqui contidas.

Qualquer decisão de investimento pelos Investidores deverá basear-se única e exclusivamente nas informações contidas no Prospecto, que conterà informações detalhadas a respeito da Emissão, da Oferta, das Cotas, do Fundo, suas atividades, situação econômico-financeira e demonstrações financeiras e dos riscos relacionados a fatores macroeconômicos, aos setores de atuação e às atividades do Fundo. O Prospecto poderá ser obtido junto ao Coordenador Líder, a Gestora, à BRL TRUST DISTRIBUIDORA DE TÍTULOS E VALORES MOBILIÁRIOS S.A., atuando na qualidade de administradora do Fundo (“Administradora”), à “CVM” e/ou à B3 S.A. – Brasil, Bolsa, Balcão (“B3”).

Recomenda-se que os potenciais investidores consultem, para considerar a tomada de decisão relativa à aquisição de Cotas no âmbito da Oferta, as informações contidas no Prospecto, seus próprios objetivos de investimento e seus próprios consultores e assessores antes da tomada de decisão de investimento. Os Investidores devem ter conhecimento sobre o mercado financeiro e de capitais suficiente para conduzir sua própria pesquisa, avaliação e investigação independentes sobre o Fundo, suas atividades e situação econômico-financeira, bem como sobre as Cotas e suas características.

Recomenda-se que os potenciais investidores consultem, para considerar a tomada de decisão relativa à aquisição de Cotas no âmbito da Oferta, as informações contidas no Prospecto, seus próprios objetivos de investimento e seus próprios consultores e assessores antes da tomada de decisão de investimento. Os Investidores devem ter conhecimento sobre o mercado financeiro e de capitais suficiente para conduzir sua própria pesquisa, avaliação e investigação independentes sobre o Fundo, suas atividades e situação econômico-financeira, bem como sobre as Cotas e suas características.

## Disclaimer

Este Material Publicitário contém informações prospectivas, as quais constituem apenas estimativas e não são garantia de futura performance. Os Investidores devem estar cientes que tais informações prospectivas estão ou estarão, conforme o caso, sujeitas a diversos riscos, incertezas e fatores relacionados às operações do Fundo que podem fazer com que os seus atuais resultados sejam substancialmente diferentes das informações prospectivas contidas neste Material Publicitário.

O registro da Oferta não implica, por parte da CVM, garantia de veracidade das informações prestadas ou julgamento sobre a qualidade das Cotas, do Fundo e das demais instituições prestadoras de serviços. A rentabilidade alvo não representa e nem deve ser considerada como promessa ou garantia de rentabilidade.

Informações detalhadas sobre o Fundo podem ser encontradas no Regulamento, que se encontra disponível para consulta no site da CVM: [www.cvm.gov.br](http://www.cvm.gov.br) (neste website acessar “Informações Sobre Regulados”, clicar em “Fundos de Investimento”, clicar em “Consulta a Informações de Fundos”, em seguida em “Fundos de Investimento Registrados”, buscar por “do REC MASTER FUNDO DE CRI COTAS AMORTIZÁVEIS - FUNDO DE INVESTIMENTO IMOBILIÁRIO - RESPONSABILIDADE LIMITADA”, clicar em “Fundos.NET”, e, então, localizar o “Regulamento”).

A decisão de investimento em Cotas do Fundo é de exclusiva responsabilidade do Investidor e demanda complexa e minuciosa avaliação da estrutura do Fundo, bem como dos riscos inerentes ao investimento. Recomenda-se que os potenciais Investidores avaliem, juntamente com sua consultoria financeira e jurídica, até a extensão que julgarem necessário, os riscos de liquidez e outros associados a esse tipo de ativo. Ainda, é recomendada a leitura cuidadosa do Prospecto, Lâmina e do Regulamento do Fundo pelo potencial Investidor ao formar seu julgamento para o investimento nas Cotas. A LEITURA DESTA MATERIAL PUBLICITÁRIO NÃO SUBSTITUI A LEITURA CUIDADOSA E INTEGRAL DOS DOCUMENTOS DA OFERTA OS INVESTIDORES DEVEM LER O PROSPECTO, A LÂMINA, O REGULAMENTO E OS DEMAIS DOCUMENTOS DA OFERTA ATENTAMENTE ANTES DE TOMAR SUA DECISÃO DE INVESTIMENTO.

AS INFORMAÇÕES APRESENTADAS NESTE MATERIAL PUBLICITÁRIO CONSTITUEM UM RESUMO DOS PRINCIPAIS TERMOS E CONDIÇÕES DA OFERTA, AS QUAIS ESTÃO DETALHADAMENTE DESCRITAS NO PROSPECTO E NO REGULAMENTO. A LEITURA DAS INFORMAÇÕES AQUI CONTIDAS E DO MATERIAL PUBLICITÁRIO DA OFERTA NÃO SUBSTITUI A LEITURA CUIDADOSA E INTEGRAL DOS DOCUMENTOS DA OFERTA OS INVESTIDORES DEVEM LER O PROSPECTO, A LÂMINA, O REGULAMENTO E OS DEMAIS DOCUMENTOS DA OFERTA ATENTAMENTE ANTES DE TOMAR SUA DECISÃO DE INVESTIMENTO.

NOS TERMOS DA RESOLUÇÃO CVM 160, OS MATERIAIS PUBLICITÁRIOS DA OFERTA ESTÃO DISPENSADOS DE APROVAÇÃO PRÉVIA PELA CVM O REGISTRO DA OFERTA NÃO IMPLICA, POR PARTE DA CVM, EM GARANTIA DE VERACIDADE DAS INFORMAÇÕES PRESTADAS OU EM JULGAMENTO SOBRE A QUALIDADE DO FUNDO OU DAS COTAS A SEREM DISTRIBUÍDAS.

O CONTEÚDO AQUI DESCRITO NÃO TEM A INTENÇÃO DE SER DISTRIBUÍDO PARA OU UTILIZADA POR PESSOAS OU SOCIEDADES EM JURISDIÇÕES OU PAÍSES EM QUE A SUA DISTRIBUIÇÃO OU UTILIZAÇÃO SEJA CONTRÁRIA À REGULAMENTAÇÃO OU LEGISLAÇÃO LOCAL.

Eventuais comparações a certos índices ou fundos de investimento foram incluídas apenas para referência e não representam garantia de retorno. QUALQUER RENTABILIDADE QUE VENHA A SER OBTIDA PELO FUNDO NÃO REPRESENTA GARANTIA DE RENTABILIDADE FUTURA. O Fundo não contará com garantia da Administradora, da Gestora, do Coordenador Líder, bem como de qualquer mecanismo de seguro ou, ainda, do Fundo Garantidor de Créditos–FGC.

ESTE MATERIAL SE TRATA DE MATERIAL PUBLICITÁRIO, NÃO DEVENDO SE CONFUNDIR COM O PROSPECTO DA OFERTA. O INVESTIMENTO NO FUNDO SE TRATA DE INVESTIMENTO DE RISCO. LEIA O PROSPECTO E O REGULAMENTO ANTES DE ACEITAR A OFERTA, EM ESPECIAL A SEÇÃO “FATORES DE RISCO”.

# AGENDA

1. A Gestora
2. O Fundo
3. Características da Oferta e Estudo de Viabilidade



## 1. A Gestora

LEIA ATENTAMENTE O PROSPECTO ANTES DE ACEITAR A OFERTA, EM ESPECIAL A SEÇÃO “FATORES DE RISCO”.

# SOBRE AREC

A REC é uma gestora independente com foco em Fundos de Investimentos Imobiliários, servindo de ponte entre o mercado de capitais e o setor produtivo imobiliário.



- ▶ **8 fundos**  
de investimentos
- ▶ **+225 mil**  
investidores
- ▶ **2015**  
desde

Fonte: REC Gestão.

# VISÃO GERAL REC GESTÃO



- 1 RECR11 - FII REC Recebíveis Imobiliários**  
Patrimônio Líquido: **2,3 Bilhões**  
+ 166 Mil Investidores
- 2 RECT11 – FII REC Renda Imobiliária**  
Patrimônio Líquido: **777 Milhões**  
+ 54 Mil Investidores
- 3 RELG11 – FII REC Logística**  
Patrimônio Líquido: **148 Milhões**  
+ 4.2 Mil Investidores
- 4 FAMI11 – FII REC FAMI**  
Patrimônio Líquido: **84 Milhões**  
+ 1.6 Mil Investidores
- 5 RECM11 – FII REC Multiestatégia**  
Patrimônio Líquido: **80 Milhões**  
+ 620 Investidores
- 6 RECD11 – FII REC CRI Cotas Amortizáveis**  
Patrimônio Líquido: **53 Milhões**  
+ 170 Investidores
- 7 REC ONE FII Cotas Amortizáveis**  
Patrimônio Líquido: **57 Milhões**  
+ 100 Investidores
- 8 EMET11 - FII EMET**  
Patrimônio Líquido: **51 Milhões**  
+ 50 Investidores

Fonte: REC Gestão.

# Histórico dos Sócios & Fundação da Real Estate Capital



Fonte: REC Gestão e Apresentação Institucional (<https://www.brtrust.com.br/wp-content/uploads/2018/08/Apresenta%C3%A7%C3%A3o.pdf>)

LEIA ATENTAMENTE O PROSPECTO ANTES DE ACEITAR A OFERTA, EM ESPECIAL A SEÇÃO “FATORES DE RISCO”.

## Time de Gestão Experiente no Setor Imobiliário



Moise Politi

Com 43 anos de experiência, foi sócio fundador e CEO da Brazilian Finance & Real Estate – BFRE, empresa pioneira no segmento financeiro-imobiliário no Brasil e trabalhou em diversas instituições financeiras, como Chase Manhattan Bank, BTG Pactual, Banco Pan e Banco Ourinvest. Participou da criação do primeiro Fundo de Fundos Imobiliário do Brasil e foi responsável por mais de 50 operações de FIs no Brasil, totalizando mais de R\$ 15 bilhões. Acumulou experiência no mercado de fundos imobiliários, securitização de recebíveis imobiliários e estruturação de operações de crédito imobiliário. Engenheiro civil, graduado pela Escola de Engenharia Mauá, realizou cursos em Harvard Business School e London Business School. Moise é autorizado pela CVM para atuar como Gestor e Consultor de Carteira de Valores Mobiliários.



Co-Founder e CEO



Frederico Porto

Com 25 anos de experiência, é advogado no Brasil e EUA. No Brasil, foi diretor da Brazilian Securities (securitizadora) e Brazilian Mortgages (companhia hipotecária). Supervisionou mais de 177 emissões de CRIs, totalizando mais de R\$ 1,2 bi e foi responsável pelas equipes de Produto Imobiliário e Engenharia que originou mais de R\$ 900 milhões em 2011 em crédito imobiliário.

Atuou por 12 anos nos EUA no escritório de advocacia Andrews Kurth LLP (Finanças Estruturadas) e, posteriormente, por 7 anos na GMAC/Rescap (atual Ally Financial). No mercado internacional, participou em operações estruturadas e securitização, e foi membro de equipe jurídica voltada para operações de tesouraria, mercado de capitais e financiamentos imobiliários nos EUA, Canadá, México, Chile, Europa Continental e Austrália (totalizando mais de US\$ 55 bilhões de operações estruturadas).

Foi vice-presidente da ABECIP (Associação Brasileira das Entidades de Crédito Imobiliário e Poupança), membro do Comitê de Produtos Imobiliários da ANBIMA e é palestrante regular no International Housing Finance Program da Wharton School / Samuel Zell & Robert Lurie Real Estate Center.

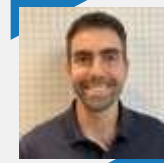

Marcos Ayala, CFA, CGA

Com 21 anos de experiência no mercado financeiro, Marcos é sócio e co-fundador da REC. É gestor autorizado pela CVM, possui a certificação internacional CFA e a certificação CGA da Anbima. É formado em administração de empresas pela EAESP-FGV em São Paulo. Antes de fundar a REC com seus sócios em 2015, atuou no mercado financeiro em diversas áreas. Acumulou experiência em M&A, investimento em ações listadas na B3 e *private equity* em diversos setores da economia. Foi um dos responsáveis pelo M&A proprietário no Banco Pan (controlado pelo BTG-Pactual) de 2011 a 2015 e atuou como analista de ações listadas na B3 e também em *private equity* na Gávea Investimentos de 2007 a 2011. Anteriormente, trabalhou nos bancos de investimento Lazard e Morgan Stanley de 2004 a 2007 e na corretora do Itaú BBA em 2003.



Max Fujii

Com 25 anos de experiência, é formado em administração. Trabalhou no Banco Itaú, Brazilian Mortgages e Banco Pan. Experiência em gestão de risco, com ênfase em risco de crédito, desenvolvimento de políticas e processos de crédito no segmento imobiliário. Atuou no desenvolvimento de produtos relacionados a crédito imobiliário e possui vasta experiência na avaliação de portfólios de crédito imobiliário, tendo participado ativamente na *due diligence* das aquisições, pelo Itaú, do Banestado, Banespa, Sudameris e Bank Boston.



## Experiência em Fundos Imobiliários

<p>2025 R\$ 58 milhões</p> <p>FII REC One CRI Cotas Amortizáveis</p>	<p>2024 R\$ 84 milhões</p> <p>FII REC Multiestratégia</p>	<p>2024 R\$ 54 milhões</p> <p>FII REC Fundo de CRI Cotas Amortizáveis</p>	<p>2023 R\$ 125 milhões</p> <p>FII REC – FAMI fundo de CRI</p>	<p>2017 – 2022 R\$ 2,6 bilhões</p> <p>FII REC – Recebíveis Imobiliários</p>
<p>2019 – 2022 R\$ 807 milhões</p> <p>FII REC Renda Imobiliária</p>	<p>2020 – 2021 R\$ 133 milhões</p> <p>FII REC Logística</p>			
<p>2013 R\$ 219 milhões</p> <p>59 Emissão BTG Pactual Fundo de Fundos</p>	<p>2012 R\$ 215 milhões</p> <p>VBI FL 4.440</p>	<p>2012 R\$ 222 milhões</p> <p>Shopping Jardim Sul</p>	<p>2011 R\$ 100 milhões</p> <p>Brascan Century Plaza e Torre Rio Sul</p>	<p>2011 R\$ 137 milhões</p> <p>Edifício Thera Corporate</p>
<p>2011 R\$ 125 milhões</p> <p>Excellence – Fundo de CRIs</p>	<p>2011 R\$ 115 milhões</p> <p>49 Emissão BTG Pactual Fundo de Fundos</p>	<p>2010 R\$ 367 milhões</p> <p>BC Fund</p>	<p>2010 R\$ 167 milhões</p> <p>Edifício Campus Faria Lima</p>	<p>2009 R\$ 100 milhões</p> <p>Shopping Parque Dom Pedro</p>
<p>2007 R\$ 65 milhões</p> <p>Hotel Maxinvest</p>	<p>2004 R\$ 104 milhões</p> <p>Torre Almirante</p>	<p>2003 R\$ 105 milhões</p> <p>Almirante Barroso</p>	<p>2001 R\$ 380 milhões</p> <p>Torre Norte</p>	<p>1999 R\$ 40 milhões</p> <p>Shopping Pátio Higienópolis</p>

Fonte: REC Gestão



## 2. O Fundo

LEIA ATENTAMENTE O PROSPECTO ANTES DE ACEITAR A OFERTA, EM ESPECIAL A SEÇÃO “FATORES DE RISCO”.

## Principais Vantagens do Fundo

### REC – Gestão Comprovada em FIs de CRIs

RECR11 – um dos maiores FIs de CRIs do mercado

FAMI11- FII de CRI Cotas Amortizáveis captado em 2023 (R\$ 125 milhões)

RECD11 – FII de CRI Cotas Amortizáveis captado em 2024 (R\$ 54 milhões)

FII RECOne – FII de CRI Cotas Amortizáveis captado em 2025 ( R\$ 58 milhões)

### Retorno ajustado ao risco

Spread médio acima dos títulos públicos e isento de imposto de renda para cotistas elegíveis, de acordo a legislação vigente.

Exposição a uma carteira de **diversos** créditos imobiliários e com estruturas de **garantias reais**.

01

02

03

04

05

06

### Cota Amortizável

Devolução do principal investido via amortização da cota (semestralmente)

### Oportunidade de Ingresso

Terceiro fundo da REC e do mercado com o modelo de amortização semestral de cotas e com exposição a crédito privado com garantias reais imobiliárias.

Pagamentos **mensais de rendimentos**.

## Processo de Investimento

### 1º Análise de investimento

- ✓ Análise qualitativa do ativo-alvo;
- ✓ Análise do mercado e região geográfica (estudo de mercado);
- ✓ *Due diligence* do ativo (jurídica e financeira);
- ✓ Análise do histórico do ativo;
- ✓ Visita aos ativos;
- ✓ Projeções financeiras de resultado e análise de sensibilidade para os diferentes cenários.



### 2º Comitê de Investimento

- ✓ Composição do ativo no portfólio: análise da concentração de risco, impacto na volatilidade e impacto financeiro da nova alocação no portfólio;
- ✓ Decisões baseadas em Teses de Investimento, formalizadas e abrangendo todos os pontos levantados na avaliação do ativo;
- ✓ Decisões por unanimidade de todos os membros do Comitê de Investimento.



### 3º Monitoramento

- ✓ Acompanhamento mensal dos ativos, com produção de relatório de monitoramento;
- ✓ Visita periódica aos ativos e players envolvidos na operação;
- ✓ Avaliação periódica do portfólio e de cada ativo individualmente – buscando o rebalanceamento adequado de risco.



## Equipe Dedicada às Estratégias de Crédito

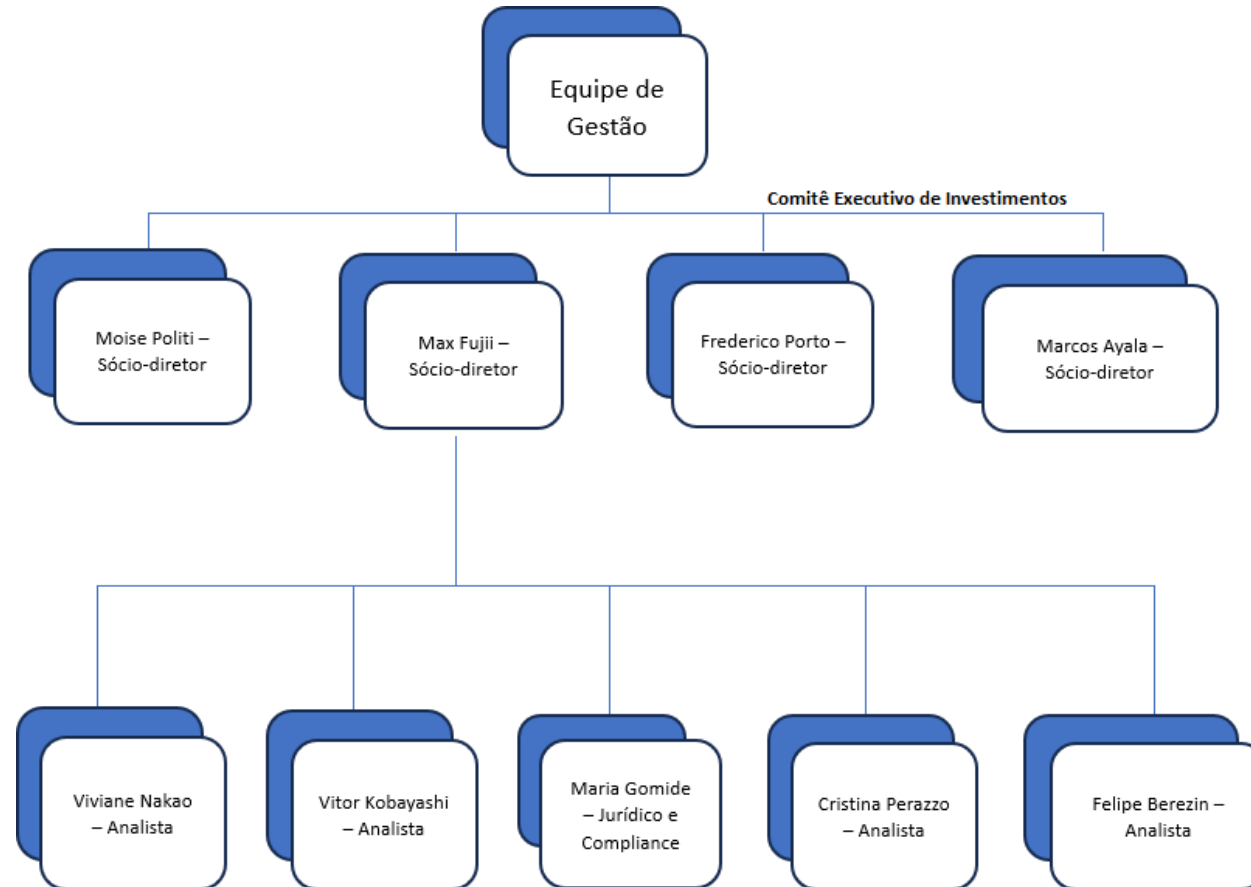

## Detalhamento do Monitoramento

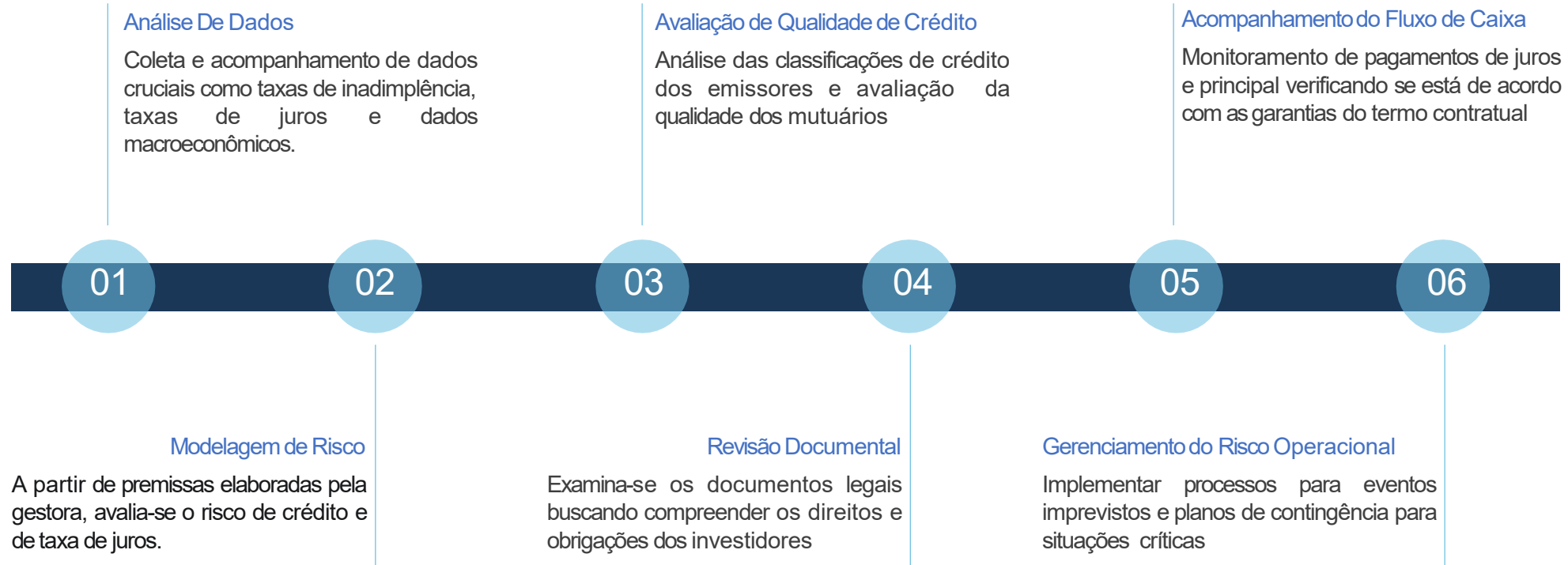



### 3. Características da Oferta e Estudo de Viabilidade

LEIA ATENTAMENTE O PROSPECTO ANTES DE ACEITAR A OFERTA, EM ESPECIAL A SEÇÃO “FATORES DE RISCO”.

## Características do Fundo

Fundo	REC Master Fundo de CRI Cotas Amortizáveis
Volume (R\$/mi)	R\$ 275.869.990
Volume Mínimo (R\$/mi)	R\$ 20.000.000
Preço/Cota	R\$ 10,00
Prazo do Fundo	Indeterminado Estratégia de amortização semestral de acordo com o prazo dos ativos que compuserem o portfólio.
Pagamento de Rendimentos	Mensal
Público-Alvo	Investidores em Geral
Taxa de Adm. e Gestão:	1,15% a.a. 1,0% a.a. taxa de Gestão; 0,15% a.a. taxa de Administração. <sup>1</sup>

A rentabilidade esperada não deve ser considerada como garantia de rentabilidade futura, em nenhum momento ou sob qualquer hipótese.

## Highlights do Fundo

**Cota Amortizável:** Retorno Semestral do Principal.

Rendimento Mensal **Isento de IR**

**Originação e Portfolio Exclusivo**  
Alta capacidade de originação.

**Fundo Listado**

**Duration (média ponderada) do Pipeline Indicativo: 2,72 anos**

(1) O valor mínimo mensal para a taxa de Administração e Escrituração, combinadas, é de R\$10.000,00.

Para pessoas físicas, desde que atendidos os requisitos na legislação.

**LEIA ATENTAMENTE O PROSPECTO ANTES DE ACEITAR A OFERTA, EM ESPECIAL A SEÇÃO “FATORES DE RISCO”.**

## Portfólio Indicativo de CRIs

#	IF	CRI	Segmento	Região	Indexador	Taxa (a.a.)	Volume (R\$)	%
1	24L2827437	Crediblu	Pulverizado	Brasil	IPCA	9,00%	27.586.999,00	10,0%
2	22L1607693	São Benedito 2	Incorporação	MT	CDI	3,09%	27.586.999,00	10,0%
3	24G2759411	Matarazzo Suites 4	Incorporação	SP	CDI	6,50%	27.586.999,00	10,0%
4	24K1488063	Matarazzo Retail IV	Varejo	SP	CDI	4,95%	27.586.999,00	10,0%
5	24L1786760	Buriti	Loteamento	Brasil	IPCA	9,00%	27.586.999,00	10,0%
6	24L2711489	PHV	Incorporação	MG	IPCA	9,65%	27.586.999,00	10,0%
7	24J2335548	VIC 5	Incorporação	MG	IPCA	10,50%	27.586.999,00	10,0%
8	24I1243199	T Cash 2	Pulverizado	Brasil	IPCA	8,50%	27.586.999,00	10,0%
9		CDI 1	TBD	TBD	CDI	4%	27.586.999,00	10,0%
10		CDI 2	TBD	TBD	CDI	4%	27.586.999,00	10,0%

Indexador	%	Taxa
IPCA	50%	9,33%
CDI +	50%	4,51%

<b>Incorporação</b>	110.347.996	50%
<b>Pulverizado</b>	55.173.998	25%
<b>Loteamento</b>	27.586.999	13%
<b>Invest. Imobiliário</b>	0	0%
<b>Varejo</b>	27.586.999	13%

<b>Brasil</b>	82.760.997	38%
<b>SP</b>	55.173.998	25%
<b>MG</b>	55.173.998	25%
<b>MT</b>	27.586.999	13%
<b>CE</b>	0	0%

- **Pulverizado** = Home Equity/ Finan. PF
- **Brasil** = regiões de atuação e garantias espalhadas pelo Brasil

NA DATA DESTA MATERIAL PUBLICITÁRIO, O FUNDO NÃO POSSUI ATIVOS PRÉ-DETERMINADOS PARA A AQUISIÇÃO COM OS RECURSOS DECORRENTES DA OFERTA, E NÃO HÁ GARANTIA DE QUE O GESTOR CONSEGUIRÁ DESTINAR OS RECURSOS ORIUNDOS DA OFERTA DE FORMA PREVISTA NO ESTUDO DE VIABILIDADE. DESSA FORMA, O PIPELINE INDICADO NESTE MATERIAL PUBLICITÁRIO É MERAMENTE INDICATIVO.

## Estudo de Viabilidade

Estudo de viabilidade							
	Emissão	Período 1	Período 2	Período 3	Período 4	Período 5	Total
# cotas <sup>1</sup>	27.586.999						
Pat. Líquido (final período)	275.869.990	238.051.984	208.170.665	177.007.735	144.440.744	0	
Dividendos distribuídos		39.581.911	34.621.960	29.480.560	25.072.192	20.785.979	149.542.602
Dividendo/ cota		1,43	1,26	1,07	0,91	0,75	5,42
Dividendo Yield (% a.a.) <sup>2</sup>		16,18%	16,08%	15,74%	15,90%	16,41%	16,06%
Valor amortizado		28.712.669	29.881.319	31.162.930	32.566.991	144.440.744	266.764.653
Amortização/ cota		1,04	1,08	1,13	1,18	5,24	9,67
Dividendo + Amortização		68.294.580	64.503.279	60.643.490	57.639.183	165.226.723	416.307.255
Amortização/ cota		2,48	2,34	2,20	2,09	5,99	15,09
PL Médio do período		262.311.894	230.658.119	200.463.744	168.957.765	136.015.191	196.407.878
CDI <sup>3</sup>		14,47%	14,17%	12,86%	12,13%	12,01%	13,12%
CDI (líquido de IR) <sup>4</sup>		12,30%	12,05%	10,93%	10,31%	10,21%	11,15%
Retorno Portfolio (CDI + spread)		172 bps	191 bps	288 bps	377 bps	440 bps	294 bps
Retorno Portfolio (CDI líquido IR + spread)		389 bps	403 bps	481 bps	559 bps	620 bps	491 bps

1 Estudo elaborado com a cota a R\$ 10,00

2 Dividend yield calculado sobre o patrimônio líquido médio do período e capitalizado para fins de comparação com CDI

3 Base: Taxas referenciais BM&FBOVESPA - 31/01/25

4 Alíquota IR: 15,0%

Nota: Apesar de considerar-se uma distribuição proporcional das premissas e resultados entre os anos para este Material Publicitário, após o lançamento do Fundo poderá haver variações e concentrações destes fatores em meses específicos dentro do ano. Qualquer rentabilidade prevista no Material Publicitário não representa e nem deve ser considerada, a qualquer momento e sob qualquer hipótese, promessa, garantia ou sugestão de rentabilidade futura mínima ou garantida aos investidores.

## Cronograma

Ordem dos Eventos	Evento	Data Prevista <sup>(1) (2)</sup>
1	Protocolo do Pedido de Registro da Oferta na CVM	04/09/2025
2	Recebimento das Primeiras Exigências CVM	02/10/2025
3	Atendimento às Primeiras Exigências da CVM	06/10/2025
	Divulgação do Aviso ao Mercado, Lâmina e disponibilização do Prospecto Preliminar Início do roadshow	
4	Recebimento dos Vícios Sanáveis da CVM	20/10/2025
5	Atendimento dos Vícios Sanáveis	22/10/2025
6	Obtenção do Registro da Oferta na CVM	28/10/2025
7	Divulgação do Anúncio de Início	30/10/2025
	Comunicado ao Mercado de Modificação da Data-Base	
	Divulgação do Prospecto Definitivo e Reapresentação da Lâmina	
8	Início do Período de Coleta de Intenções de Investimento	31/10/2025
9	Data-base para identificação de Cotistas com Direito de Preferência	06/11/2025
10	Início do Período de Exercício do Direito de Preferência na B3 e no Escriturador	11/11/2025
11	Encerramento do Período de Exercício do Direito de Preferência na B3	24/11/2025
12	Encerramento do Período de Exercício do Direito de Preferência no Escriturador	25/11/2025
	Data de Liquidação do Direito de Preferência	
13	Divulgação do Comunicado de Encerramento do Período de Exercício do Direito de Preferência	25/11/2025
14	Início do Período de Exercício do Direito de Sobras e Montante Adicional	26/11/2025
15	Encerramento do Período de Exercício de Sobras e de Montante Adicional na B3	01/12/2025
16	Encerramento do Período de Exercício de Sobras e de Montante Adicional no Escriturador	02/12/2025
17	Data de Liquidação das Sobras e de Montante Adicional	08/12/2025
18	Divulgação do Comunicado de Encerramento do Período de Exercício do Direito de Exercício de Sobras e de Montante Adicional	08/12/2025
19	Encerramento do Período de Coleta de Intenções de Investimento	08/12/2025
20	Data de realização do Procedimento de Alocação	09/12/2025
21	Data de Liquidação da Oferta	12/12/2025
22	Data máxima para divulgação do Anúncio de Encerramento	15/12/2025

## Cronograma

*<sup>1)</sup>As datas previstas no cronograma são meramente indicativas e estão sujeitas a alterações, atrasos e antecipações sem aviso prévio, a critério dos Coordenadores. Qualquer modificação no cronograma da distribuição deverá ser comunicada à CVM e poderá ser analisada como uma modificação da Oferta, seguindo o disposto na Resolução CVM 160. Caso ocorram alterações das circunstâncias, revogação, modificação, suspensão ou cancelamento da Oferta, tal cronograma poderá ser alterado. A ocorrência de revogação, suspensão ou cancelamento na Oferta será imediatamente divulgada nas páginas da rede mundial de computadores dos Coordenadores, do Administrador, do Gestor e da CVM, por meio dos veículos também utilizados para disponibilização deste Prospecto Definitivo e da Lâmina.*

*<sup>2)</sup>Em caso de modificação da Oferta, os Investidores Qualificados que já tiverem aderido à Oferta deverão ser comunicados diretamente pelos Coordenadores por correio eletrônico, correspondência física ou qualquer outra forma de comunicação passível de comprovação, a respeito da modificação efetuada, para que confirmem aos Coordenadores, no prazo de 5 (cinco) Dias Úteis do recebimento da comunicação, o interesse em revogar sua aceitação à Oferta, presumindo-se, na falta da manifestação, o interesse do investidor em não revogar sua aceitação.*



#### 4. Contatos

LEIA ATENTAMENTE O PROSPECTO ANTES DE ACEITAR A OFERTA, EM ESPECIAL A SEÇÃO “FATORES DE RISCO”.

## Contato de Distribuição



Coordenador Líder



Instituição Participante

Bruna Kelly

+55 (11) 3509-0600

Rua Alves Guimarães, 1216 – Pinheiros – 05410-002 – São Paulo, SP – Brasil

[apexgroup.com](http://apexgroup.com)

Carolina Viana

+55 (11) 3509-0600 | 3202

Rua Alves Guimarães, 1216 – Pinheiros – 05410-002 – São Paulo, SP – Brasil

[apexgroup.com](http://apexgroup.com)

Maximiliano Marques Rodrigues, M.Sc., CGA, CFP  
Diretor Presidente e de Coordenação de Ofertas  
Tel. (11) 2495-0341 Cel. (11) 99943-7736

Max Capital Markets

Ed. Parque da Cidade

Av. das Nações Unidas 14.401 - Torre Tarumã – Sala 601

Chácara Santo Antônio

CEP: 04794-000 São Paulo, SP - Brasil

email: [maximiliano.marques@maxcapitalmarkets.com.br](mailto:maximiliano.marques@maxcapitalmarkets.com.br)[www.maxcapitalmarkets.com.br](http://www.maxcapitalmarkets.com.br)

## Informações Relevantes

### REC MASTER FUNDO DE CRI COTAS AMORTIZÁVEIS – FUNDO DE INVESTIMENTO IMOBILIÁRIO - RESPONSABILIDADE LIMITADA

Maiores informações ou esclarecimentos a respeito do Fundo ou da Oferta, incluindo, mas não se limitando, sobre as Cotas e a distribuição em questão, poderão ser obtidos junto às Instituições Participantes da Oferta ou à CVM, nos endereços a seguir indicados:

BRL Trust DTVM S.A (APEX)

Website: <https://www.apexgroup.com>

Para acessar o Anúncio de Início, o Prospecto, ou a Lâmina, neste site clicar (neste website clicar em “fundos de investimento”, no primeiro campo selecionar “BRL” e no segundo campo selecionar “FII”, em seguida clicar em “View Funds”, após, procurar por “REC Master Fundo de CRI Cotas Amortizáveis Fundo de Investimento Imobiliário – Responsabilidade Limitada” e então, localizar o documento desejado);

REC Gestão S.A.

Website: <https://www.rec-gestao.com>

Para acessar o Anúncio de Início, o Prospecto, ou a Lâmina, neste site clicar em “Fundos”, pesquisar por “REC MASTER FUNDO DE CRI COTAS AMORTIZÁVEIS – FUNDO DE INVESTIMENTO IMOBILIÁRIO - RESPONSABILIDADE LIMITADA” e clicar no link do Fundo. Em seguida clicar em “Informações” e então localizar o documento desejado.

Comissão de Valores Mobiliários - CVM

Website: <https://web.cvm.gov.br/sre-publico-cvm/#/consulta-oferta-publica>

Para acessar o Anúncio de Início, o Prospecto, ou a Lâmina, neste website (neste website, preencher o campo “Emissor” com “REC Master Fundo de CRI Cotas Amortizáveis Fundo de Investimento Imobiliário – Responsabilidade Limitada”, clicar em “Filtrar”, clicar no botão abaixo da coluna “Ações”, e, então, selecionar o documento desejado;

B3 S.A. - Brasil, Bolsa, Balcão

Website:

<https://fnet.bmfbovespa.com.br/fnet/publico/abrirGerenciadorDocumentosCVM> Para acessar o Anúncio de Início, o Prospecto, ou a Lâmina, nesse website clicar (no canto superior esquerdo da tela clicar em “Exibir Filtros”, em seguida, no campo “CNPJ” digitar “58.366.499/0001-35” e clicar em “Filtrar” e depois localizar a opção desejada); e



## 5. Fatores de Risco

LEIA ATENTAMENTE O PROSPECTO ANTES DE ACEITAR A OFERTA, EM ESPECIAL A SEÇÃO “FATORES DE RISCO”.

## Fatores de Risco

*Antes de tomar uma decisão de investimento no Fundo, os potenciais Investidores devem, considerando sua própria situação financeira, seus objetivos de investimento e seu perfil de risco, avaliar cuidadosamente todas as informações disponíveis no Prospecto e no Regulamento, inclusive, mas não se limitando a, aquelas relativas à política de investimento, à composição da carteira de ativos da Classe e aos fatores de risco descritos nesta seção, aos quais o Fundo e os Investidores estão sujeitos.*

*Tendo em vista a natureza dos investimentos a serem realizados pelo Fundo, os Cotistas devem estar cientes dos riscos a que estarão sujeitos os investimentos e aplicações do Fundo, conforme descritos abaixo, não havendo garantias, portanto, de que o capital efetivamente integralizado será remunerado conforme expectativa dos Cotistas.*

*Os investimentos do Fundo estão, por sua natureza, sujeitos a flutuações típicas do mercado, risco de crédito, risco sistêmico, condições adversas de liquidez e negociação atípica nos mercados de atuação e, mesmo que a Administradora e a Gestora mantenham rotinas e procedimentos de gerenciamento de riscos, não há garantia de completa eliminação da possibilidade de perdas para o Fundo e para os Cotistas.*

*A seguir encontram-se descritos os principais riscos inerentes ao Fundo, os quais não são os únicos aos quais estão sujeitos os investimentos no Fundo e no Brasil em geral. Os negócios, reputação, situação financeira ou resultados da Classe podem ser adversa e materialmente afetados por quaisquer desses riscos, sem prejuízo de riscos adicionais que não sejam atualmente de conhecimento da Administradora e da Gestora ou que sejam julgados de pequena relevância neste momento.*

*A ordem dos fatores de risco abaixo indicados foi definida de acordo com a materialidade de sua ocorrência, sendo expressa em uma ordem decrescente de relevância, conforme uma escala qualitativa de risco, nos termos do artigo 19, §4º, da Resolução CVM 160.*

### Riscos relacionados ao investimento em valores mobiliários

O investimento nas Cotas é uma aplicação em valores mobiliários, o que pressupõe que a rentabilidade do Cotista dependerá da valorização e dos rendimentos a serem pagos pelos Ativos Alvo. No caso em questão, os rendimentos a serem distribuídos aos Cotistas dependerão, principalmente, dos resultados obtidos pelo Fundo com receita e/ou a negociação dos Ativos Alvo em que o Fundo venha a investir, bem como dependerão dos custos incorridos pelo Fundo. Assim, existe a possibilidade do Fundo ser obrigado a dedicar uma parte substancial de seu fluxo de caixa para pagar suas obrigações, reduzindo o dinheiro disponível para distribuições aos Cotistas, o que poderá afetar adversamente o valor de mercado das Cotas. Nesse sentido, caso o Cotista queira negociar suas Cotas no mercado secundário, poderá sofrer prejuízos em razão da queda no valor de mercado das Cotas.

Não obstante, os ativos objeto de investimento do Fundo apresentam seus próprios riscos, que podem não ter sido analisados em sua completude, podendo inclusive serem alcançados por obrigações de terceiros, em decorrência de pedidos de recuperação judicial ou de falência, ou planos de recuperação extrajudicial, processos judiciais ou em outros procedimentos de natureza similar, o que afetará o Cotista negativamente.

Escala Qualitativa de Risco: Maior

## Fatores de Risco

Não há garantia de que o desempenho futuro da Classe seja consistente com essas perspectivas. Os eventos futuros poderão diferir sensivelmente das tendências indicadas no Prospecto e impactar adversamente a rentabilidade da Classe e do Fundo e o valor de negociação de suas Cotas. Dessa forma, podem resultar em prejuízos para a Classe e os Cotistas.

Escala Qualitativa de Risco: Maior

### Risco de crédito

Os bens integrantes do patrimônio da Classe estão sujeitos ao inadimplemento dos devedores e coobrigados, diretos ou indiretos, dos Ativos que integram a sua carteira de ativos, ou das contrapartes das operações da Classe, assim como à insuficiência das garantias outorgadas em favor de tais Ativos, podendo ocasionar, conforme o caso, a redução de ganhos ou mesmo perdas financeiras até o valor das operações contratadas.

O Fundo estará exposto aos riscos de crédito dos locatários dos contratos de locação ou arrendamento dos Ativos Alvo que compõem a carteira de ativos da Classe. Encerrado cada contrato de locação ou arrendamento, a performance dos investimentos da Classe estará sujeita aos riscos inerentes à demanda por locação dos Imóveis. A Administradora e a Gestora não são responsáveis pela solvência dos locatários e arrendatários dos Ativos Alvo, tampouco por eventuais variações na performance da Classe decorrentes dos riscos de crédito acima apontados. Adicionalmente, os ativos da Classe estão sujeitos ao risco de crédito de seus emissores e contrapartes, isto é, atraso e não recebimento dos juros e do principal desses ativos e modalidades operacionais.

Eventos que afetem as condições financeiras dos emissores e devedores dos títulos, bem como alterações nas condições econômicas, legais e políticas que possam comprometer a sua capacidade de pagamento podem trazer impactos significativos em termos de preços e liquidez desses ativos. Nestas condições, a Administradora poderá enfrentar dificuldade de liquidar ou negociar tais ativos pelo preço e/ou momento desejados e, conseqüentemente, o Fundo poderá enfrentar problemas de liquidez.

Caso ocorram esses eventos, o Fundo poderá: (i) ter reduzida a sua rentabilidade; (ii) sofrer perdas financeiras até o limite das operações contratadas e não liquidadas; e/ou (iii) ter de provisionar desvalorização de ativos, o que afetará o preço de negociação de suas Cotas e, conseqüentemente, afetará negativamente os Cotistas.

Além disso, mudanças na percepção da qualidade dos créditos dos emissores e dos devedores dos lastros que compõem os ativos integrantes da carteira de ativos da Classe, mesmo que não fundamentadas, poderão trazer impactos nos preços dos títulos, comprometendo também sua liquidez e, por consequência, o valor do patrimônio da Classe e das Cotas.

Escala Qualitativa de Risco: Maior

### Risco de não materialização das perspectivas contidas no Prospecto

O Prospecto contém informações acerca do Fundo, do mercado imobiliário, dos ativos que poderão ser objeto de investimento pelo Fundo, que envolvem riscos e incertezas.

## Fatores de Risco

### Riscos relacionados a fatores macroeconômicos relevantes e política governamental

O mercado de capitais no Brasil é influenciado, em diferentes graus, pelas condições econômicas e de mercado de outros países, incluindo países de economia emergente. A reação dos investidores aos acontecimentos nesses outros países pode causar um efeito adverso sobre a liquidez e o preço de ativos e valores mobiliários emitidos no país, reduzindo o interesse dos investidores nesses ativos, entre os quais se incluem as Cotas. No passado, o surgimento de condições econômicas adversas em outros países do mercado emergente resultou, em geral, na saída de investimentos e, conseqüentemente, na redução de recursos externos investidos no Brasil. Crises financeiras recentes resultaram em um cenário recessivo em escala global, com diversos reflexos que, direta ou indiretamente, afetaram de forma negativa o mercado financeiro e o mercado de capitais brasileiros e a economia do Brasil, tais como: flutuações no mercado financeiro e de capitais, com oscilações nos preços de ativos (inclusive de imóveis), indisponibilidade de crédito, redução de gastos, desaceleração da economia, instabilidade cambial e pressão inflacionária.

Qualquer novo acontecimento de natureza similar aos acima mencionados, no exterior ou no Brasil, poderá prejudicar as atividades do Fundo, o patrimônio da Classe, a rentabilidade dos cotistas e o valor de negociação das Cotas.

Variáveis exógenas tais como a ocorrência, no Brasil ou no exterior, de fatos extraordinários ou situações especiais de mercado ou, ainda, de eventos de natureza política, econômica ou financeira que modifiquem a ordem atual e influenciem de forma relevante o mercado financeiro e/ou de capitais brasileiro, incluindo variações nas taxas de juros, eventos de desvalorização da moeda e mudanças legislativas relevantes, poderão afetar negativamente os preços dos ativos integrantes da carteira da Classe e o valor das Cotas, bem como resultar (a) em alongamento do período de amortização de Cotas; e/ou de distribuição dos resultados da Classe; ou (b) liquidação da Classe, o que poderá ocasionar a perda, pelos respectivos cotistas, do valor de principal de suas aplicações.

O Brasil, atualmente, está sujeito a acontecimentos que incluem, por exemplo, (i) a crise financeira e a instabilidade política nos Estados Unidos, (ii) o conflito entre a Ucrânia e a Rússia, que desencadeou a invasão da Rússia em determinadas áreas da Ucrânia, dando início a uma das crises militares mais graves na Europa, desde a Segunda Guerra Mundial, (iii) a guerra comercial entre os Estados Unidos e a China, (iv) o conflito armado iniciado em 07 de outubro de 2023 entre o grupo sunita palestino “ Hamas ” e o Estado de Israel; e (v) crises na Europa e em outros países, que afetam a economia global, produzindo uma série de efeitos que afetam, direta ou indiretamente, os mercados de capitais e a economia brasileira, incluindo as flutuações de preços de títulos de empresas cotadas, menor disponibilidade de crédito, deterioração da economia global, flutuação em taxas de câmbio e inflação, entre outras, que podem afetar negativamente o Fundo.

Adicionalmente, os ativos financeiros da Classe devem ser marcados a mercado, ou seja, seus valores serão atualizados diariamente e contabilizados pelo preço de negociação no mercado, ou pela melhor estimativa do valor que se obterá nessa negociação. Como consequência, o valor das Cotas de emissão Fundo poderá sofrer oscilações frequentes e significativas, inclusive ao longo do dia. Como consequência, o valor de mercado das Cotas de emissão do Fundo poderá não refletir necessariamente seu valor patrimonial.

Escala Qualitativa de Risco: Maior

## Fatores de Risco

### Risco de mercado das Cotas do Fundo

As Cotas do Fundo poderão ter liquidez baixa quando em comparação com outras modalidades de investimento, enfrentando, ainda, certa dificuldade para possível venda de cotas, mesmo sendo estas admitidas para negociação no mercado de balcão organizado, no mercado secundário, de modo que no curto prazo podem, inclusive, acarretar perdas do capital aplicado para o investidor que pretenda negociar sua Cota, de modo que o investidor que adquirir as cotas do Fundo deverá estar consciente de que o investimento no Fundo consiste em investimento de longo prazo.

Escala Qualitativa de Risco: Maior

### Riscos relativos aos Ativos Alvo

O Fundo tem como Política de Investimento alocar recursos em Ativos Alvo, sem qualquer restrição a setores da economia. Não obstante a Política de Investimento do Fundo discriminar os ativos componentes dos Ativos Alvo que o Fundo deverá aplicar, o Fundo não tem ativos alvo pré-definidos, tratando-se, portanto, de um fundo “genérico” que alocará seus recursos em Ativos Alvo regularmente estruturados e registrados junto à CVM, quando aplicável, ou junto aos órgãos de registro competentes.

Dessa forma, a Administradora e a Gestora não têm qualquer controle direto das propriedades ou direitos sobre propriedades imobiliárias.

Tendo em vista a possibilidade de aplicação pelo Fundo em Cotas de FII, os ganhos de capital e os rendimentos auferidos na alienação das Cotas de FII estarão sujeitos à incidência de imposto de renda à alíquota de 20% (vinte por cento) de acordo com as mesmas normas aplicáveis aos ganhos de capital ou ganhos líquidos auferidos em operações de renda variável, conforme estabelecido pela Solução de Consulta nº 181 da Coordenação-Geral de Tributação-Cosit da Receita Federal, de 25 de junho de 2014.

O Fundo estará sujeito, ainda, aos riscos estabelecidos na documentação relativa a cada fundo investido, dentre os quais destacamos aqueles indicados no item “Riscos relativos ao setor imobiliário”, tendo em vista serem comumente apontados nos respectivos regulamentos e prospectos. Adicionalmente, considerando a possibilidade de aplicação relevante em CRI, o Fundo estará sujeito aos riscos relativos a estes ativos, dentre os quais destacamos (tendo em vista serem comumente apontados nos respectivos prospectos):

Adicionalmente, as informações contidas no Prospecto em relação ao Brasil e à economia brasileira são baseadas em dados publicados pelo Banco Central do Brasil, pelos órgãos públicos e por outras fontes independentes. As informações sobre o mercado imobiliário apresentadas ao longo do Prospecto foram obtidas por meio de pesquisas internas, pesquisas de mercado, informações públicas e publicações do setor.

## Fatores de Risco

### (i) Riscos tributários dos CRI

O Governo com frequência altera a legislação tributária sobre investimentos financeiros. Alterações futuras na legislação tributária poderão eventualmente reduzir a rentabilidade dos CRI para os investidores. Por força da Lei nº 12.024/09, os rendimentos advindos de CRI auferidos pelos FII que atendam a determinados requisitos igualmente são isentos de IR. Eventuais alterações na legislação tributária, eliminando tal isenção, criando ou elevando alíquotas do IR incidente sobre os CRI, ou ainda da criação de novos tributos aplicáveis aos CRI poderão afetar negativamente a rentabilidade do Fundo.

### (ii) Riscos relativos ao setor de securitização imobiliária e às companhias securitizadoras

Os CRI poderão ser negociados com base no registro provisório concedido pela CVM. Caso determinado registro definitivo não venha a ser concedido por essa autarquia, a companhia securitizadora emissora destes CRI deverá resgatá-los antecipadamente. Caso a companhia securitizadora já tenha utilizado os valores decorrentes da integralização dos CRI, ela poderá não ter disponibilidade imediata de recursos para resgatar antecipadamente os CRI.

A MP 1.103 e a Lei nº 10.931, de 2 de agosto de 2004, possibilitam que os direitos creditórios do imobiliários sejam segregados dos demais ativos e passivos da companhia securitizadora. Ainda não há jurisprudência firmada com relação ao tratamento dispensado aos demais credores da companhia securitizadora no que se refere a créditos trabalhistas, fiscais e previdenciários, em face do que dispõe o artigo 76 da MP 2.158-35. Apesar de a Medida Provisória nº 1.103 prever que “a afetação ou a separação, a qualquer título, de patrimônio da companhia securitizadora a emissão específica de Certificados de Recebíveis produzem efeitos em relação a quaisquer outros débitos da companhia securitizadora, inclusive de natureza fiscal, previdenciária ou trabalhista, em especial quanto às garantias e aos privilégios que lhes são atribuídos”, a MP 2.158-35, ainda em vigor, em seu Artigo 76, estabelece que “as normas que estabeleçam a afetação ou a separação, a qualquer título, de patrimônio de pessoa física ou jurídica não produzem efeitos em relação aos débitos de natureza fiscal, previdenciária ou trabalhista, em especial quanto às garantias e aos privilégios que lhes são atribuídos”. Ademais, em seu parágrafo único, estabelece que: “desta forma permanecem respondendo pelos débitos ali referidos a totalidade dos bens e das rendas do sujeito passivo, seu espólio ou sua massa falida, inclusive os que tenham sido objeto de separação ou afetação”. Nesse sentido, os credores de débitos de natureza fiscal, previdenciária ou trabalhista que a companhia securitizadora eventualmente venha a ter poderão concorrer com o Fundo, na qualidade de titular dos CRI, sobre o produto de realização dos créditos imobiliários que lastreiam a emissão dos CRI, em caso de falência. Nesta hipótese, pode ser que tais créditos imobiliários não venham a ser suficientes para o pagamento integral dos CRI após o pagamento das obrigações da companhia securitizadora, com relação às despesas envolvidas na emissão de tais CRI.

### (iii) Riscos relacionados aos créditos que lastreiam os CRI

Para os contratos que lastreiam a emissão dos CRI em que os devedores têm a possibilidade de efetuar o pagamento antecipado dos créditos imobiliários, esta antecipação poderá afetar, total ou parcialmente, os cronogramas de remuneração, amortização e/ou resgate dos CRI, bem como a rentabilidade esperada do papel.

## Fatores de Risco

Para os CRI que possuam condições para a ocorrência de vencimento antecipado do contrato lastro dos CRI, a companhia securitizadora emissora dos CRI promoverá o resgate antecipado dos CRI, conforme a disponibilidade dos recursos financeiros. Assim, os investimentos do Fundo nestes CRI poderão sofrer perdas financeiras no que tange à não realização do investimento realizado (retorno do investimento ou recebimento da remuneração esperada), bem como o Gestor poderá ter dificuldade de reinvestir os recursos à mesma taxa estabelecida como remuneração do CRI.

A capacidade da companhia securitizadora emissora dos CRI de honrar as obrigações decorrentes dos CRI depende do pagamento pelo(s) devedor(es) dos créditos imobiliários que lastreiam a emissão CRI e da execução das garantias eventualmente constituídas. Os créditos imobiliários representam créditos detidos pela companhia securitizadora contra o(s) devedor(es), correspondentes aos saldos do(s) contrato(s) imobiliário(s), que compreendem atualização monetária, juros e outras eventuais taxas de remuneração, penalidades e demais encargos contratuais ou legais. O patrimônio separado constituído em favor dos titulares dos CRI não conta com qualquer garantia ou coobrigação da companhia securitizadora. Assim, o recebimento integral e tempestivo do Fundo e pelos demais titulares dos CRI dos montantes devidos, conforme previstos nos termos de securitização, depende do recebimento das quantias devidas em função dos contratos imobiliários, em tempo hábil para o pagamento dos valores decorrentes dos CRI. A ocorrência de eventos que afetem a situação econômico-financeira dos devedores poderá afetar negativamente a capacidade do patrimônio separado de honrar suas obrigações no que tange ao pagamento dos CRI pela companhia securitizadora.

### (iv) Risco relativo à desvalorização ou perda dos imóveis que garantem os CRI

Os CRI podem ter como lastro direitos creditórios garantidos por hipoteca ou alienação fiduciária sobre imóveis. A desvalorização ou perda de tais imóveis oferecidos em garantia poderá afetar negativamente a expectativa de rentabilidade, a efetiva rentabilidade ou o valor de mercado dos CRI e, conseqüentemente, poderão impactar negativamente o Fundo.

Escala Qualitativa de Risco: Maior

Riscos de flutuações no valor dos Ativos integrantes da carteira da Classe

A Classe adquirirá Ativos Alvo com retorno atrelado, indiretamente, à exploração de imóveis e, em situações extraordinárias, poderá deter imóveis ou direitos relativos a imóveis, de acordo com a política de investimentos prevista no Regulamento. O valor dos imóveis que eventualmente venham a integrar a carteira da Classe ou servir de lastro ou garantia em operações de securitização imobiliária relacionada aos CRI ou aos financiamentos imobiliários ligados a LCI e LH pode aumentar ou diminuir de acordo com as flutuações de preços e cotações de mercado. Em caso de queda do valor de tais imóveis, os ganhos do Fundo decorrentes de eventual alienação destes imóveis ou a razão de garantia relacionada aos Ativos Alvo poderão ser adversamente afetados, bem como o preço de negociação das Cotas no mercado secundário poderão ser adversamente afetados.

Além disso, a queda no valor dos imóveis pode implicar queda no valor de sua locação ou a reposição de créditos decorrentes de alienação em valor inferior àquele originalmente contratado, comprometendo o retorno, o lastro ou as garantias dos valores investidos pela Classe. Além disso, como os recursos da Classe podem ser aplicados em parte em CRI, um fator que deve ser preponderantemente levado em consideração com relação à rentabilidade da Classe é o potencial econômico, inclusive a médio e longo prazo, da região onde estão localizados os imóveis que gerarão os recebíveis dos CRI componentes de sua carteira.

## Fatores de Risco

Risco relativo à impossibilidade de negociação das Cotas no mercado secundário até o encerramento da Oferta

Durante a colocação das Cotas, o Investidor da Oferta que subscrever a Cota, bem como o Cotista e/ou Cessionários que exercer o Direito de Preferência, somente poderá negociar livremente suas Cotas na B3 na data definida no formulário de liberação, que será divulgado posteriormente à divulgação do Anúncio de Encerramento e da obtenção de autorização da B3. Durante o Prazo para Exercício do Direito de Preferência, o Cotista e/ou o Cessionário que subscrever Cotas receberá, quando realizada a respectiva liquidação, recibo das Cotas, que, até a disponibilização do Anúncio de Encerramento da Oferta, do anúncio de distribuição de rendimentos pro rata relacionados aos Investimentos Temporários, calculados desde a data de sua integralização até a data de conversão do recibo de Cota, e da obtenção de autorização da B3, não será negociável e não receberá rendimentos provenientes do Fundo.

Sendo assim, o Investidor da Oferta e o Cotista e o Cessionário que exercer o Direito de Preferência devem estar cientes dos impedimentos descritos acima, de modo que, ainda que venha a necessitar de liquidez durante a Oferta, não poderão negociar as Cotas subscritas até o seu encerramento. Nesse sentido, cada Investidor deverá considerar essa indisponibilidade de negociação temporária das Cotas no mercado secundário como fator que poderá afetar suas decisões de investimento.

Escala Qualitativa de Risco: Maior

Riscos referentes aos impactos causados por surtos, epidemias, pandemias e/ou endemias de doenças

O surto, epidemia, pandemia e/ou endemia de doenças no geral, inclusive aquelas passíveis de transmissão por humanos, no Brasil ou nas demais partes do mundo, pode levar a uma maior volatilidade no mercado de capitais interno e/ou global, conforme o caso, e resultar em pressão negativa sobre a economia brasileira. Adicionalmente, o surto, epidemia e/ou endemia de tais doenças no Brasil, poderá afetar diretamente o mercado imobiliário, o mercado de fundo de investimento, o Fundo e o resultado de suas operações, incluindo em relação aos Ativos. Surtos, epidemias, pandemias ou endemias ou potenciais surtos, epidemias, pandemias ou endemias de doenças, como o Coronavírus (COVID-19), o Zika, o Ebola, a gripe aviária, a febre aftosa, a gripe suína, a Síndrome Respiratória no Oriente Médio ou MERS e a Síndrome Respiratória Aguda Grave ou SARS, pode ter um impacto adverso nas operações do mercado imobiliário, incluindo em relação aos Ativos. Qualquer surto, epidemia, pandemia e/ou endemia de uma doença que afete o comportamento das pessoas pode ter um impacto adverso relevante no mercado de capitais global, nas indústrias mundiais, na economia brasileira e no mercado imobiliário, podendo ainda resultar em políticas de quarentena da população ou em medidas mais rígidas de *lockdown* da população, que podem vir a prejudicar os resultados das operações, a capacidade de financiamento, receitas e desempenho do Fundo ou a capacidade do Fundo investir nos imóveis que vierem a compor seu portfólio, bem como afetaria a valorização das Cotas do Fundo e de seus rendimentos, causando prejuízos aos Cotistas.

Escala Qualitativa de Risco: Maior

Riscos relacionados a Informações contidas no Prospecto

O Prospecto contém informações acerca do Fundo, bem como perspectivas de desempenho do Fundo que envolvem riscos e incertezas.

## Fatores de Risco

Adicionalmente, as informações contidas no Prospecto em relação ao Brasil e à economia brasileira são baseadas em dados publicados pelo Banco Central do Brasil, pelos órgãos públicos e por outras fontes independentes. As informações sobre o mercado imobiliário apresentadas ao longo do Prospecto foram obtidas por meio de pesquisas internas, pesquisas de mercado, informações públicas e publicações do setor.

Não há garantia de que o desempenho futuro do Fundo seja consistente com essas perspectivas.

Escala Qualitativa de Risco: Maior

### Riscos institucionais

O Governo Federal pode intervir na economia do país e realizar modificações significativas em suas políticas e normas, causando impactos sobre os mais diversos setores e segmentos da economia do país. As atividades do Fundo, sua situação financeira e resultados poderão ser prejudicados de maneira relevante por modificações nas políticas ou normas que envolvam, por exemplo, as taxas de juros, controles cambiais e restrições a remessas para o exterior; flutuações cambiais; inflação; liquidez dos mercados financeiro e de capitais domésticos; política fiscal; instabilidade social e política; alterações regulatórias; e outros acontecimentos políticos, sociais e econômicos que venham a ocorrer no Brasil ou que o afetem. Em um cenário de aumento da taxa de juros, por exemplo, os preços dos Ativos que compõem a carteira da Classe do Fundo podem ser negativamente impactados. Nesse cenário, efeitos adversos relacionados aos fatores mencionados podem impactar negativamente o patrimônio do Fundo, a rentabilidade das Cotas e o valor de negociação das Cotas, de forma que o Investidor poderá ter o seu horizonte de rentabilidade significativamente reduzido.

Adicionalmente, a instabilidade política pode afetar adversamente os negócios realizados nos imóveis e seus respectivos resultados. O ambiente político brasileiro tem influenciado historicamente, e continua influenciando, o desempenho da economia do país. A crise política afetou e poderá continuar afetando a confiança dos investidores e da população em geral e já resultou na desaceleração da economia e no aumento da volatilidade dos títulos emitidos por empresas brasileiras. Nesse cenário, efeitos adversos relacionados aos fatores mencionados podem impactar negativamente o patrimônio do Fundo, a rentabilidade das Cotas e o valor de negociação das Cotas, de forma que o Investidor poderá ter o seu horizonte de rentabilidade significativamente reduzido.

Escala Qualitativa de Risco: Maior

### Risco tributário

As regras tributárias aplicáveis aos fundos de investimentos imobiliários podem vir a ser modificadas no contexto da reforma tributária, bem como em virtude de novo entendimento acerca da legislação vigente, sujeitando o Fundo ou seus Cotistas a novos recolhimentos não previstos inicialmente. Adicionalmente, existe a possibilidade de que a Secretaria da Receita Federal tenha interpretação diferente da Administradora quanto ao não enquadramento do Fundo como pessoa jurídica para fins de tributação ou quanto à incidência de tributos em determinadas operações realizadas pelo Fundo. Nessas hipóteses, o Fundo passaria a sofrer a incidência de Imposto de Renda, PIS, COFINS, Contribuição Social nas mesmas condições das demais pessoas jurídicas, com reflexos na redução do rendimento a ser pago aos Cotistas ou teria que passar a recolher os tributos aplicáveis sobre determinadas operações que anteriormente entendia serem isentas, podendo inclusive ser obrigado a recolher, com multa e juros, os tributos incidentes em operações já concluídas. Ambos os casos podem impactar adversamente o rendimento a ser pago aos Cotistas ou mesmo o valor das Cotas. A Lei nº 9.779, de 19 de janeiro de 1999, conforme em vigor (“Lei nº 9.779/99”) estabelece que os fundos de investimento imobiliário não têm sua tributação equiparada à das pessoas jurídicas desde que não apliquem recursos em empreendimentos imobiliários que tenham como construtor, incorporador ou sócio, Cotista que detenha, isoladamente ou em conjunto com pessoas a ele ligadas, percentual superior a 25% (vinte e cinco por cento) das Cotas. Ainda de acordo com a Lei nº 9.779/99, os rendimentos distribuídos aos Cotistas, quando distribuídos, e os ganhos de capital auferidos são tributados na fonte à alíquota de 20% (vinte por cento).

## Fatores de Risco

Não obstante, de acordo com o artigo 3º, parágrafo único, inciso II, da Lei nº 11.033, de 21 de dezembro de 2004, conforme em vigor (“Lei nº 11.033/04”), ficam isentos do IR na fonte e na declaração de ajuste anual das pessoas físicas, os rendimentos distribuídos pelo fundo cujas Cotas sejam admitidas à negociação exclusivamente em bolsas de valores ou no mercado de balcão organizado. O referido benefício fiscal (i) será concedido somente nos casos em que o Fundo possua, no mínimo, 100 (cem) Cotistas, (ii) não será concedido ao Cotista pessoa física titular de Cotas que representem 10% (dez por cento) ou mais da totalidade das Cotas ou cujas Cotas lhe derem direito ao recebimento de rendimento superior a 10% (dez por cento) do total de rendimentos auferidos pelo Fundo, e (iii) não será concedido ao Cotista pessoa física titular de Cotas que, em conjunto com pessoas a ele ligadas, nos termos da alínea “a” do inciso 1º do artigo 2º da Lei nº 9.779/99, representem 30% (trinta por cento) ou mais da totalidade das Cotas ou cujas Cotas lhe derem direito ao recebimento de rendimento superior a 30% (trinta por cento) do total de rendimentos auferidos pelo Fundo. Assim, considerando que no âmbito do Fundo não há limite máximo de subscrição por Investidor, não farão jus ao benefício tributário acima mencionado (i) o Cotista pessoa física que seja titular de Cotas que representem 10% (dez por cento) ou mais da totalidade das Cotas ou cujas Cotas lhe deem direito ao recebimento de rendimento superior a 10% (dez por cento) do total de rendimentos auferidos pelo Fundo, (ii) o Cotista pessoa física titular de Cotas que, em conjunto com pessoas a ele ligadas, nos termos da alínea “a” do inciso 1º do artigo 2º da Lei nº 9.779/99, representem 30% (trinta por cento) ou mais da totalidade das Cotas ou cujas Cotas lhe derem direito ao recebimento de rendimento superior a 30% (trinta por cento) do total de rendimentos auferidos pelo Fundo e/ou (iii) o Fundo, na hipótese de ter menos de 100 (cem) Cotistas. Os rendimentos das aplicações de renda fixa e variável realizadas pelo Fundo estarão sujeitas à incidência do IR retido na fonte à alíquota de 20% (vinte por cento), nos termos da Lei nº 9.779/99, o que poderá afetar a rentabilidade esperada para as Cotas.

Escala Qualitativa de Risco: Maior

### Risco de alteração da legislação aplicável ao Fundo e/ou aos Cotistas

A legislação aplicável ao Fundo, aos Cotistas e aos investimentos efetuados pelo Fundo, incluindo, sem limitação, leis tributárias, leis cambiais e leis que regulamentem investimentos estrangeiros em cotas de fundos de investimento no Brasil, está sujeita a alterações, que podem ser decorrentes de alterações legislativas, de alterações decorrentes da reforma tributária, ou de novos entendimentos acerca da legislação vigente, sujeitando o Fundo ou seus Cotistas a novos recolhimentos não previstos inicialmente. Ainda, poderão ocorrer interferências de autoridades governamentais e órgãos reguladores nos mercados, bem como moratórias e alterações das políticas monetárias e cambiais. Tais eventos poderão impactar de maneira adversa o valor das Cotas, bem como as condições para distribuição de rendimentos e para resgate das Cotas, inclusive as regras de fechamento de câmbio e de remessa de recursos do e para o exterior. Ademais, a aplicação de leis existentes e a interpretação de novas leis poderão impactar negativamente os resultados do Fundo. Existe o risco de tais regras serem modificadas no contexto de uma eventual reforma tributária. Assim, o risco tributário engloba o risco de perdas decorrente da criação de novos tributos, interpretação diversa da atual sobre a incidência de quaisquer tributos ou a revogação de isenções vigentes, sujeitando o Fundo ou seus Cotistas a novos recolhimentos não previstos inicialmente. O tratamento tributário do Fundo pode ser alterado a qualquer tempo, independentemente de quaisquer medidas que a Administradora adote ou possa adotar, em caso de alteração na legislação tributária vigente. À parte da legislação tributária, as demais leis e normas aplicáveis ao Fundo, aos Cotistas e aos investimentos do Fundo, incluindo, mas não se limitando, matéria de câmbio e investimentos externos em cotas de fundos de investimento no Brasil, também estão sujeitas a alterações. Esses eventos podem impactar adversamente o valor dos investimentos, bem como as condições para a distribuição de rendimentos e de resgate das Cotas.

Escala Qualitativa de Risco: Maior

## Fatores de Risco

### Riscos relacionados à rentabilidade do Fundo

O investimento nas Cotas pode ser comparado, para determinados fins, à aplicação em valores mobiliários de renda variável, visto que a rentabilidade das Cotas depende da valorização imobiliária e do resultado da administração dos bens e direitos que compõem o patrimônio do Fundo, bem como da remuneração obtida por meio da comercialização e do aluguel de Ativos Alvo. A desvalorização ou desapropriação de Ativos Alvo adquiridos pelo Fundo e a queda da receita proveniente de aluguéis, entre outros fatores associados aos ativos do Fundo, poderão impactar negativamente o patrimônio do Fundo, a rentabilidade e o valor de negociação das Cotas. Além disso, o Fundo está exposto aos riscos inerentes à locação ou arrendamento dos Ativos Alvo, de forma que não há garantia de que todas as unidades dos Ativos Alvo estarão sempre alugadas ou arrendadas. Adicionalmente, os outros ativos que poderão ser objeto de investimento pelo Fundo poderão ter aplicações de médio e longo prazo, que possuem baixa liquidez no mercado. Assim, caso seja necessária a venda de Ativos ou de quaisquer Ativos Alvo da carteira da Classe, poderá não haver compradores ou o preço de negociação poderá causar perda de patrimônio ao Fundo, bem como afetar negativamente o patrimônio do Fundo, a rentabilidade e o valor de negociação das Cotas, causando prejuízos aos Cotistas.

Escala Qualitativa de Risco: Maior

### Riscos de alterações nas práticas contábeis

As práticas contábeis adotadas para a contabilização das operações e para a elaboração das demonstrações financeiras dos Fundos de Investimento Imobiliário advêm das disposições previstas na Instrução da CVM nº 516, de 29 de dezembro de 2011, conforme em vigor (“Instrução CVM 516”). Com a edição da Lei nº 11.638, de 28 de dezembro de 2007, que alterou a Lei das Sociedades por Ações e a constituição do Comitê de Pronunciamentos Contábeis (“CPC”), diversos pronunciamentos, orientações e interpretações técnicas foram emitidos pelo CPC e já referendados pela CVM com vistas à adequação da legislação brasileira aos padrões internacionais de contabilidade adotados nos principais mercados de valores mobiliários. A Instrução CVM 516 começou a vigorar em 1º de janeiro de 2012 e decorre de um processo de consolidação de todos os atos normativos contábeis relevantes relativos aos Fundos de Investimento Imobiliário editados até então. Referida instrução contém, portanto, a versão mais atualizada das práticas contábeis emitidas pelo CPC, que são as práticas contábeis atualmente adotadas no Brasil. Atualmente, o CPC tem se dedicado a realizar revisões dos pronunciamentos, orientações e interpretações técnicas, de modo a aperfeiçoá-los. Caso a CVM venha a determinar que novas revisões dos pronunciamentos e interpretações emitidas pelo CPC passem a ser adotados para a contabilização das operações e para a elaboração das demonstrações financeiras dos Fundos de Investimento Imobiliário, a adoção de tais regras poderá ter um impacto nos resultados atualmente apresentados pelas demonstrações financeiras do Fundo e, conseqüentemente, afetar negativamente os Cotistas.

Escala Qualitativa de Risco: Médio

### Riscos de Desenquadramento Passivo Involuntário

Na ocorrência de algum evento que venha a ensejar o desenquadramento passivo involuntário, a CVM poderá determinar à Administradora, sem prejuízo das penalidades cabíveis, a convocação de Assembleia Geral de Cotistas para decidir sobre uma das seguintes alternativas: (i) incorporação a outra classe de cotas, (ii) cisão total para fundo de investimento sob a gestão de outro gestor, não integrante do mesmo grupo econômico, ou (iii) liquidação. A ocorrência das hipóteses previstas nos itens “i” e “ii” acima poderá afetar negativamente o valor das Cotas e a rentabilidade do Fundo. Por sua vez, na ocorrência do evento previsto no item “iii” acima, não há como garantir que o preço de venda dos Ativos do Fundo será favorável aos Cotistas, bem como não há como assegurar que os Cotistas conseguirão reinvestir os recursos em outro investimento que possua rentabilidade igual ou superior àquela auferida pelo investimento nas Cotas do Fundo.

Escala Qualitativa de Risco: Médio

## Fatores de Risco

### Riscos regulatórios

A legislação aplicável ao Fundo, aos Cotistas e aos investimentos efetuados pelo Fundo, incluindo, sem limitação, leis tributárias, leis cambiais e leis que regulamentem investimentos estrangeiros em cotas de fundos de investimento no Brasil, está sujeita a alterações. As agências governamentais ou outras autoridades podem, ainda, exigir novas licenças e autorizações necessárias para o desenvolvimento dos negócios relativos aos Ativos, gerando, conseqüentemente, efeitos adversos ao Fundo e aos Cotistas. Ainda, poderão ocorrer interferências de autoridades governamentais e órgãos reguladores nos mercados, bem como moratórias e alterações das políticas monetárias e cambiais. Tais eventos poderão impactar de maneira adversa o valor das Cotas, bem como as condições para distribuição de rendimentos e para resgate das Cotas. Ademais, a aplicação de leis existentes e a interpretação de novas leis poderão impactar os resultados do Fundo, causando prejuízos aos Cotistas.

Escala Qualitativa de Risco: Médio

### Risco imobiliário

O preço dos Ativos Alvo, dos demais ativos investidos pelo Fundo, bem como dos outros ativos relacionados ao setor imobiliário são afetados por condições econômicas nacionais e internacionais e por fatores exógenos diversos, tais como interferências de autoridades governamentais e órgãos reguladores dos mercados, moratórias e alterações da política monetária, o que pode causar perdas ao Fundo. A redução do poder aquisitivo da população pode ter conseqüências negativas sobre o valor dos Ativos Alvo, dos aluguéis e dos valores recebidos pelo Fundo em decorrência de arrendamentos e aluguéis, afetando os ativos do Fundo, o que poderá prejudicar o seu rendimento e o preço de negociação das Cotas e causar perdas aos Cotistas.

Escala Qualitativa de Risco: Médio

## Fatores de Risco

### Riscos jurídicos

A estrutura financeira, econômica e jurídica do Fundo apoia-se em um conjunto de obrigações e responsabilidades contratuais e na legislação em vigor e, em razão da pouca maturidade e da escassez de precedentes em operações similares e de jurisprudência no que tange a este tipo de operação financeira, poderá haver perdas por parte dos Cotistas em razão do dispêndio de tempo e recursos para manutenção do arcabouço contratual estabelecido.

Ainda, o Fundo poderá ser réu em diversas ações, nas esferas cível, tributária e trabalhista. Não há garantia de que o Fundo venha a obter resultados favoráveis ou que eventuais processos arbitrais, judiciais ou administrativos propostos contra o Fundo venham a ser julgados improcedentes, ou, ainda, que ele tenha reservas suficientes. A despeito das diligências realizadas, é possível que existam contingências não identificadas ou não identificáveis que possam onerar o Fundo e o valor de suas Cotas.

Escala Qualitativa de Risco: Médio

### Risco da morosidade da justiça brasileira

O Fundo poderá ser parte em demandas judiciais relacionadas aos Ativos, tanto no polo ativo quanto no polo passivo. Em virtude da morosidade do sistema judiciário brasileiro, a resolução de tais demandas poderá não ser alcançada em tempo razoável. Ademais, não há garantia de que o Fundo obterá resultados favoráveis nas demandas judiciais relacionadas aos Ativos e, conseqüentemente, poderá impactar negativamente no patrimônio do Fundo, na rentabilidade dos Cotistas e no valor de negociação das Cotas, causando, portanto, prejuízos aos Cotistas.

Escala Qualitativa de Risco: Médio

### Risco de potencial conflito de interesses

Os atos que caracterizem situações de conflito de interesses entre a Classe e a Administradora, entre a Classe e a Gestora, entre a Classe e os Cotistas detentores de mais de 10% (dez por cento) das Cotas da Classe e entre a Classe e o(s) representante(s) de Cotistas dependem de aprovação prévia, específica e informada em Assembleia Geral de Cotistas, nos termos do artigo 31, Anexo Normativo III, da Resolução CVM 175. Deste modo, não é possível assegurar que eventuais contratações não caracterizarão situações de conflito de interesses efetivo ou potencial, o que pode acarretar perdas patrimoniais à Classe e aos Cotistas. O Regulamento prevê que atos que configurem potencial conflito de interesses entre o Fundo e a Administradora, entre o Fundo e os prestadores de serviço ou entre a Classe e a Gestora que dependem de aprovação prévia da assembleia especial de Cotistas, como por exemplo: (i) a aquisição, locação, arrendamento ou exploração do direito de superfície, pela Classe, de imóvel de propriedade da Administradora, Gestora, consultor especializado ou de pessoas a eles ligadas; (ii) a alienação, locação ou arrendamento ou exploração do direito de superfície de imóvel integrante do patrimônio da Classe tendo como contraparte a Administradora, Gestora, consultor especializado ou pessoas a eles ligadas; (iii) a aquisição, pela Classe, de imóvel de propriedade de devedores da Administradora, gestor ou consultor especializado uma vez caracterizada a inadimplência do devedor; (iv) a contratação, pela Classe, de pessoas ligadas à Administradora ou à Gestora, para prestação dos serviços referidos no artigo 27, Anexo III, da Resolução CVM 175, exceto o de primeira distribuição de cotas da Classe; e (v) a aquisição, pela Classe, de valores mobiliários de emissão da Administradora, da Gestora ou de pessoas a eles ligadas, ainda que para as finalidades mencionadas no parágrafo único do artigo 41 da Resolução CVM 175.

## Fatores de Risco

Desta forma, caso venham a existir atos que configurem potencial conflito de interesses e estes sejam aprovados em Assembleia Geral de Cotistas, respeitando os quóruns de aprovação estabelecido, estes poderão ser implantados, mesmo que não ocorra a concordância da totalidade dos Cotistas.

Escala Qualitativa de Risco: Médio

Risco relativo à elaboração do Estudo de Viabilidade pela Gestora

O Estudo de Viabilidade foi elaborado pela própria Gestora do Fundo, e, nas eventuais novas emissões de Cotas da Classe, o estudo de viabilidade também poderá ser elaborado pela Gestora, existindo, portanto, risco de conflito de interesses. As estimativas do Estudo de Viabilidade foram elaboradas pela Gestora e não foram objeto de auditoria, revisão, compilação ou qualquer outro procedimento por parte de auditor independente ou qualquer outra empresa de avaliação. As conclusões contidas no Estudo de Viabilidade derivam da opinião da Gestora e são baseadas em dados que não foram submetidos à verificação independente, bem como de informações e relatórios de mercado produzidos por empresas independentes.

Adicionalmente, o Estudo de Viabilidade não contém uma conclusão, opinião ou recomendação relacionada ao investimento nas Cotas e, por essas razões, não deve ser interpretado como uma garantia ou recomendação sobre tal assunto. Ademais, devido à subjetividade e às incertezas inerentes às estimativas e projeções, bem como devido ao fato de que as estimativas e projeções são baseadas em diversas suposições sujeitas a incertezas e contingências significativas, não existe garantia de que as estimativas do Estudo de Viabilidade serão alcançadas. Ainda, em razão de não haver verificação independente do Estudo de Viabilidade, este pode apresentar estimativas e suposições enviesadas acarretando sério prejuízo ao Investidor e ao Cotista.

O Estudo de Viabilidade não caracteriza e não deve ser entendido como recomendação de investimento, análise de valores mobiliários ou distribuição de quaisquer ativos. A Gestora não se responsabiliza pela manutenção das informações contidas no Estudo de Viabilidade atualizadas e/ou ainda pela concretização de quaisquer cenários apresentados.

QUALQUER RENTABILIDADE ESPERADA PREVISTA NO ESTUDO DE VIABILIDADE NÃO REPRESENTA E NEM DEVE SER CONSIDERADA, A QUALQUER MOMENTO E SOB QUALQUER HIPÓTESE, COMO PROMESSA, GARANTIA OU SUGESTÃO DE RENTABILIDADE FUTURA MÍNIMA OU GARANTIDA AOS INVESTIDORES.

Escala Qualitativa de Risco: Médio

Riscos relacionados à liquidez das Cotas e dos ativos da carteira da Classe

Os Ativos Alvo e as Cotas poderão ter liquidez baixa em comparação a outras modalidades de investimento. O Investidor deve observar o fato de que os FII são, por força regulamentar, constituídos na forma de condomínio fechado, não admitindo o resgate de suas Cotas em hipótese alguma. Sendo assim, os FII encontram pouca liquidez no mercado brasileiro, podendo os titulares de Cotas do Fundo ter dificuldade em realizar a negociação de suas Cotas no mercado secundário. Desse modo, o Investidor que adquirir as Cotas da Classe deverá estar consciente de que o investimento na Classe consiste em investimento de longo prazo. Além disso, o Regulamento estabelece algumas hipóteses em que a Assembleia Geral poderá optar pela liquidação da Classe e outras hipóteses em que o resgate das Cotas poderá ser realizado mediante a entrega dos ativos integrantes da carteira de ativos da Classe aos Cotistas. Os Cotistas poderão encontrar dificuldades para vender os ativos recebidos no caso de liquidação da Classe, o que os afetará negativamente. Igualmente, o Fundo poderá ter dificuldade em realizar a negociação dos Ativos Alvo, o que poderá afetar negativamente os resultados do Fundo.

Escala Qualitativa de Risco: Médio

## Fatores de Risco

Risco decorrente da não obrigatoriedade de revisões e/ou atualizações de projeções

A Classe, a Administradora, a Gestora e o Coordenador Líder não possuem qualquer obrigação de revisar e/ou atualizar quaisquer projeções constantes deste Prospecto e/ou de qualquer material de divulgação da Classe e/ou da Oferta, incluindo, o Estudo de Viabilidade e quaisquer revisões que reflitam alterações nas condições econômicas ou outras circunstâncias posteriores à data deste Prospecto e/ou do referido material de divulgação e do Estudo de Viabilidade, conforme o caso, mesmo que as premissas nas quais tais projeções se baseiem estejam incorretas. Sendo assim, as informações contidas neste Prospecto e nos materiais de divulgação da Oferta podem não refletir as condições econômicas ou outras circunstâncias ao tempo da tomada da decisão de investimento pelo Investidor, o que poderá afetar adversamente a decisão de investimento pelos Investidores.

Escala Qualitativa de Risco: Menor

Riscos relacionados à liquidez reduzida dos Investimentos

A aplicação do Fundo nos Ativos Alvo e nos outros ativos têm peculiaridades inerentes à maioria dos fundos de investimento brasileiros, tendo em vista que não existe no Brasil a garantia de liquidez para tais investimentos no mercado secundário. Se o Fundo necessitar alienar seus Ativos, pode não encontrar compradores ou o preço obtido na venda poderá ser baixo, provocando perda do patrimônio do Fundo e, conseqüentemente, perda total ou parcial do montante principal investido pelos Cotistas, causando prejuízos aos Cotistas.

Escala Qualitativa de Risco: Menor

Risco do Investimento nos Ativos de Liquidez

O Fundo poderá investir em ativos de liquidez, pelo fato de serem de curto prazo e possuírem baixo risco de crédito, podem afetar negativamente a rentabilidade do Fundo.

Escala Qualitativa de Risco: Menor

Risco da Distribuição Parcial

Existe a possibilidade de que, ao final do prazo da Oferta, não sejam adquiridas a totalidade das Cotas ofertadas, fazendo com que o Fundo tenha um patrimônio inferior ao Montante Total da Oferta. O Investidor deve estar ciente de que, nesta hipótese, a rentabilidade do Fundo estará condicionada aos Ativos Alvo que o Fundo conseguirá adquirir com os recursos obtidos no âmbito da Oferta, vide item “Destinação de Recursos” deste Prospecto, podendo a rentabilidade esperada pelo Investidor variar negativamente em decorrência da distribuição parcial das Cotas.

Ainda, em caso de Distribuição Parcial, a quantidade de Cotas distribuídas será inferior ao Montante Total da Oferta, ou seja, existirão menos Cotas do Fundo em negociação no mercado secundário, o que poderá reduzir a liquidez das Cotas do Fundo, afetando negativamente os Cotistas.

Escala Qualitativa de Risco: Menor

## Fatores de Risco

### Risco de não concretização da Oferta

Caso não seja atingido o Montante Mínimo da Oferta, esta será cancelada e os Investidores poderão ter seus Documentos de Aceitação cancelados. Neste caso, caso os Investidores já tenham realizado o pagamento das Cotas, a expectativa de rentabilidade de tais recursos pode ser prejudicada, já que, nesta hipótese, os valores serão restituídos líquidos de tributos e encargos incidentes sobre os rendimentos incorridos no período, se existentes, sendo devida, nessas hipóteses, apenas os Investimentos Temporários realizadas no período, podendo reduzir, portanto a expectativa de rentabilidade dos investidores, afetando-os negativamente.

Escala Qualitativa de Risco: Menor

### Indisponibilidade de negociação das Cotas no mercado secundário até o encerramento da Oferta

Os recibos das Cotas adquiridas ficarão bloqueadas para negociação no mercado secundário até o encerramento da Oferta e aprovação da B3. Nesse sentido, cada Investidor deverá considerar essa indisponibilidade de negociação temporária das Cotas no mercado secundário como fator que poderá afetar suas decisões de investimento.

Escala Qualitativa de Risco: Menor

### Risco operacional

Os Ativos objeto de investimento pelo Fundo serão administrados pela Administradora e geridos pela Gestora, portanto os resultados do Fundo dependerão de uma administração/gestão adequada, a qual estará sujeita a eventuais riscos operacionais, que caso venham a ocorrer, poderão afetar a rentabilidade dos Cotistas.

Escala Qualitativa de Risco: Menor Risco

### de decisões judiciais desfavoráveis

Caso existam processos judiciais e administrativos nas esferas ambiental, cível, fiscal e/ou trabalhista nos quais os proprietários ou antecessores dos Ativos Alvo sejam parte do polo passivo, cujos resultados podem ser desfavoráveis e/ou não estarem adequadamente provisionados, as decisões contrárias que eventualmente alcancem valores substanciais ou impeçam a continuidade da operação dos Ativos Alvo podem afetar adversamente suas respectivas atividades e resultados operacionais e, conseqüentemente, o patrimônio, a rentabilidade do Fundo e o valor de negociação das Cotas, causando prejuízo aos Cotistas.

Escala Qualitativa de Risco: Menor

## Fatores de Risco

### Risco regulatório

A A legislação aplicável ao Fundo, aos Cotistas e aos investimentos efetuados pelo Fundo, incluindo, sem limitação, leis tributárias, leis cambiais e leis que regulamentem investimentos estrangeiros em cotas de fundos de investimento no Brasil, está sujeita a alterações. As agências governamentais ou outras autoridades podem, ainda, exigir novas licenças e autorizações necessárias para o desenvolvimento dos negócios relativos aos Ativos Alvo, gerando, conseqüentemente, efeitos adversos ao Fundo. Ainda, poderão ocorrer interferências de autoridades governamentais e órgãos reguladores nos mercados, bem como moratórias e alterações das políticas monetárias e cambiais. Tais eventos poderão impactar de maneira adversa o valor das Cotas, bem como as condições para distribuição de rendimentos e para resgate das Cotas, inclusive as regras de fechamento de câmbio e de remessa de recursos do e para o exterior. Ademais, a aplicação de leis existentes e a interpretação de novas leis poderão impactar os resultados do Fundo.

Escala Qualitativa de Risco: Menor

### Risco relativo à concentração e pulverização

Conforme dispõe o Regulamento, não há restrição quanto ao limite de Cotas que podem ser detidas por um único Cotista. Assim, poderá ocorrer situação em que um único Cotista venha a deter parcela substancial das Cotas, passando tal Cotista a deter uma posição expressivamente concentrada, fragilizando, assim, a posição dos eventuais Cotistas minoritários. Nesta hipótese, há possibilidade de que deliberações sejam tomadas pelo Cotista majoritário em função de seus interesses exclusivos em detrimento da Classe e/ou dos Cotistas minoritários. Caso a Classe esteja muito pulverizada, determinadas matérias de competência objeto de Assembleia Geral de Cotistas que somente podem ser aprovadas por maioria qualificada dos Cotistas poderão ficar impossibilitadas de aprovação pela ausência de quórum de instalação (quando aplicável) e de deliberação em tais assembleias, nesse caso, a Classe poderá ser prejudicado por não conseguir aprovar matérias de interesse dos Cotistas, inclusive ocasionando reflexo negativo na rentabilidade do Cotista.

Escala Qualitativa de Risco: Menor

### Risco relacionado à importância da Gestora

A substituição da Gestora pode ter efeito adverso relevante sobre o Fundo, sua situação financeira e seus resultados operacionais. Os ganhos do Fundo provêm em grande parte da qualificação dos serviços prestados pela Gestora, e de sua equipe especializada, para originação, estruturação, distribuição e gestão, com vasto conhecimento técnico, operacional e mercadológico dos Ativos. Assim, a eventual substituição da Gestora poderá afetar a capacidade do Fundo de geração de resultado, ocasionando prejuízos aos cotistas.

Escala Qualitativa de Risco: Menor

### Riscos relativos aos Ativos e risco de não realização dos investimentos

Independentemente da possibilidade de aquisição de diversos Ativos pelo Fundo, inicialmente, o Fundo irá adquirir Ativos Alvo derivados de empreendimentos imobiliários específicos, o que poderá gerar concentração da carteira. Não há garantias de que os investimentos pretendidos pelo Fundo estejam disponíveis no momento e em quantidade conveniente ou desejáveis à satisfação de sua Política de Investimentos, o que pode resultar em investimentos menores ou mesmo a não realização destes investimentos.

## Fatores de Risco

A não realização de investimentos ou a realização desses investimentos em valor inferior ao pretendido pelo Fundo, considerando os custos do Fundo, dentre os quais a taxa de administração, poderá afetar negativamente o patrimônio do Fundo, a rentabilidade e o valor de negociação das Cotas, afetando negativamente os Cotistas.

Escala Qualitativa de Risco: Menor

### Risco de uso de derivativos

A Classe pode realizar operações de derivativos exclusivamente para fins de proteção patrimonial mas existe a possibilidade de alterações substanciais nos preços dos contratos de derivativos. O uso de derivativos pela Classe pode (i) aumentar a volatilidade do Fundo, (ii) limitar as possibilidades de retornos adicionais, (iii) não produzir os efeitos pretendidos, ou (iv) determinar perdas ou ganhos ao Fundo. A contratação deste tipo de operação não deve ser entendida como uma garantia do Fundo, da Administradora, da Gestora ou do Custodiante, de qualquer mecanismo de seguro ou do FGC de remuneração das Cotas. A contratação de operações com derivativos poderá resultar em perdas para a Classe e para os Cotistas.

Escala Qualitativa de Risco: Menor

### Risco decorrente da prestação dos serviços de gestão para outros fundos de investimento

A Gestora, instituição responsável pela gestão dos ativos integrantes da carteira da Classe, presta ou poderá prestar serviços de gestão da carteira de investimentos de outros fundos de investimento que tenham por objeto o investimento em ativos semelhantes aos Ativos objeto da carteira da Classe. Desta forma, no âmbito de sua atuação na qualidade de gestor do Fundo e de tais fundos de investimento, é possível que a Gestora acabe por decidir alocar determinados ativos em outros fundos de investimento que podem, inclusive, ter um desempenho melhor que os ativos alocados no Fundo, de modo que não é possível garantir que a Classe deterá a exclusividade ou preferência na aquisição de tais ativos, o que poderá afetar negativamente os Cotistas.

Escala Qualitativa de Risco: Menor

### Risco relativo à não substituição da Administradora ou da Gestora

Durante a vigência do Fundo, a Gestora poderá sofrer pedido de falência ou decretação de recuperação judicial ou extrajudicial, e/ou a Administradora poderá sofrer intervenção e/ou liquidação extrajudicial ou falência, a pedido do Banco Central do Brasil, bem como serem descredenciados, destituídos ou renunciarem às suas funções, hipóteses em que a sua substituição deverá ocorrer de acordo com os prazos e procedimentos previstos no Regulamento. Caso tal substituição não aconteça, o Fundo será liquidado antecipadamente, o que pode acarretar perdas patrimoniais à Classe e aos Cotistas.

Escala Qualitativa de Risco: Menor

## Fatores de Risco

### Risco de governança

Não podem votar nas Assembleias Gerais de Cotistas: (a) a Administradora e a Gestora; (b) os sócios, diretores e funcionários da Administradora e da Gestora; (c) empresas ligadas à Administradora ou à Gestora, seus sócios, diretores e funcionários; (c) o cotista, na hipótese de deliberação relativa a laudos de avaliação de bens de sua propriedade que concorram para a formação do patrimônio do Fundo; e (d) o Cotista cujo interesse seja conflitante com o do Fundo.

Escala Qualitativa de Risco: Menor

### Riscos relacionados à participação de pessoas vinculadas na Oferta

Os Investidores que sejam Pessoas Vinculadas poderão participar do Procedimento de Alocação, sem qualquer limitação em relação ao valor total da Oferta, observado, no entanto, que caso seja verificado excesso de demanda superior a 1/3 (um terço) da quantidade de Cotas inicialmente ofertada no âmbito da Oferta, os Documentos de Aceitação das Pessoas Vinculadas serão cancelados. A participação de Pessoas Vinculadas na Oferta com ausência de limite de sua participação poderá: (i) reduzir a quantidade de Cotas para o público em geral, reduzindo a liquidez dessas Cotas posteriormente no mercado secundário, uma vez que as Pessoas Vinculadas poderiam optar por manter suas Cotas fora de circulação, influenciando a liquidez; e (ii) prejudicar a rentabilidade do Fundo.

A Administradora e o Coordenador Líder não têm como garantir que o investimento nas Cotas por Pessoas Vinculadas não ocorrerá ou que referidas Pessoas Vinculadas não optarão por manter suas Cotas fora de circulação, inclusive o Investidor, ao final do prazo de restrição de negociação em relação às Cotas que venham a ser subscritas no âmbito da Oferta, o que poderá reduzir a liquidez as Cotas no mercado secundário e, conseqüentemente, afetar os Cotistas.

Escala Qualitativa de Risco: Menor

### Risco de falha de liquidação pelos Investidores

Caso na Data de Liquidação os Investidores não integralizem as Cotas conforme seus respectivos Documentos de Aceitação, o Montante Mínimo da Oferta poderá não ser atingido, podendo, assim, resultar em não concretização da Oferta. Nesta hipótese, a Oferta será cancelada e os Investidores terão seus Documentos de Aceitação cancelados. Neste caso, caso os Investidores já tenham realizado o pagamento das Cotas, a expectativa de rentabilidade de tais recursos pode ser prejudicada, já que, nesta hipótese, os valores serão restituídos líquidos de tributos e encargos incidentes sobre os rendimentos incorridos no período, se existentes, sendo devida, nessas hipóteses, apenas os Investimentos Temporários realizadas no período, podendo reduzir, portanto a expectativa de rentabilidade dos investidores, afetando-os negativamente.

Escala Qualitativa de Risco: Menor

### Risco de liquidação do Fundo

No caso de aprovação em Assembleia Geral de Cotistas pela liquidação do Fundo, os Cotistas poderão receber Ativos e/ou outros ativos em regime de condomínio civil. Nesse caso: (a) o exercício dos direitos por qualquer Cotista poderá ser dificultado em função do condomínio civil estabelecido com os demais Cotistas; (b) a alienação de tais direitos por um Cotista para terceiros poderá ser dificultada em função da iliquidez de tais direitos, em qualquer hipótese, os Cotistas serão afetados negativamente.

Escala Qualitativa de Risco: Menor

## Fatores de Risco

### Riscos relativos ao pré-pagamento ou amortização extraordinária dos ativos

Os demais ativos que poderão ser investidos pelo Fundo poderão conter em seus documentos constitutivos cláusulas de pré-pagamento ou amortização extraordinária. Tal situação pode acarretar o desenquadramento da carteira da Classe em relação aos critérios de concentração. Nesta hipótese, poderá haver dificuldades na identificação pela Gestora de outros ativos que estejam de acordo com a Política de Investimento. Desse modo, a Gestora poderá não conseguir reinvestir os recursos recebidos com a mesma rentabilidade, o que pode afetar de forma negativa o patrimônio do Fundo e a rentabilidade das Cotas, afetando negativamente os Cotistas.

Escala Qualitativa de Risco: Menor

### Risco de disponibilidade de caixa

Caso o Fundo não tenha recursos disponíveis para honrar suas obrigações, a Administradora, conforme recomendações da Gestora, poderá deliberar por realizar novas emissões das Cotas do Fundo, sem a necessidade de aprovação em Assembleia Geral de Cotistas, desde que limitadas ao valor do Capital Autorizado, ou, conforme o caso, poderá convocar os Cotistas para que em Assembleia Geral de Cotistas estes deliberem pela aprovação da emissão de Cotas de emissão do Fundo com o objetivo de realizar aportes adicionais de recursos ao Fundo. Caso ocorra uma nova emissão de Cotas e o Cotista não tenha disponibilidades para exercer o seu direito de preferência, este poderá sofrer diluição de sua participação.

Escala Qualitativa de Risco: Menor

### Risco de Diluição relativo às novas emissões de Cotas

No caso de realização de novas emissões de Cotas pelo Fundo, o exercício do direito de preferência pelos Cotistas, se houver, em eventuais emissões de Cotas, depende da disponibilidade de recursos por parte do Cotista. Caso ocorra uma nova oferta de Cotas e o Cotista não tenha disponibilidades para exercer o direito de preferência, este poderá sofrer diluição de sua participação e, assim, ver sua influência nas decisões políticas do Fundo reduzida. Na eventualidade de novas emissões de Cotas, os Cotistas incorrerão no risco de terem a sua participação no capital do Fundo diluída.

Escala Qualitativa de Risco: Menor

### Risco relativo ao prazo de duração indeterminado do Fundo

Considerando que a Classe é constituída sob a forma de condomínio fechado de natureza especial, com prazo de duração indeterminado, não é permitido o resgate de Cotas, salvo na hipótese de liquidação da Classe. Caso os Cotistas decidam pelo desinvestimento na Classe, os mesmos terão que alienar suas cotas em mercado secundário, observado que os Cotistas poderão enfrentar falta de liquidez na negociação das Cotas no mercado secundário ou obter preços reduzidos na venda das Cotas, sendo, portanto, afetados negativamente.

Escala Qualitativa de Risco: Menor

## Fatores de Risco

### Risco decorrente de alterações do Regulamento

O Regulamento poderá ser alterado sempre que tal alteração decorrer exclusivamente da necessidade de atendimento a exigências da CVM e/ou da B3, em consequência de normas legais ou regulamentares, por determinação da CVM e/ou da B3 ou por deliberação da Assembleia Geral de Cotistas. Tais alterações poderão afetar o modo de operação do Fundo e acarretar perdas patrimoniais aos Cotistas.

Escala Qualitativa de Risco: Menor

### Risco de discricionariedade de investimento pela Gestora e pela Administradora

A aquisição de ativos é um processo complexo e que envolve diversas etapas, incluindo a análise de informações financeiras, comerciais, jurídicas, ambientais, técnicas, entre outros. Considerando o papel ativo e discricionário atribuído à Gestora e à Administradora na tomada de decisão de investimentos pelo Fundo, nos termos do Regulamento, existe o risco de não se encontrar um Ativo para a destinação de recursos da Oferta em curto prazo, fato que poderá gerar prejuízos ao Fundo e, conseqüentemente, aos seus Cotistas. No processo de aquisição de tais ativos, há risco de não serem identificados em auditoria todos os passivos ou riscos atrelados aos ativos, bem como o risco de materialização de passivos identificados, inclusive em ordem de grandeza superior àquela identificada. Caso esses riscos ou passivos contingentes ou não identificados venham a se materializar, inclusive de forma mais severa do que a vislumbrada, o investimento em tais ativos poderá ser adversamente afetado e, conseqüentemente, a rentabilidade do Fundo também. Os Ativos objeto de investimento pelo Fundo serão administrados pela Administradora e geridos pela Gestora, portanto os resultados do Fundo dependerão de uma administração/ gestão adequada, a qual estará sujeita a eventuais riscos diretamente relacionados à capacidade da Gestora e da Administradora na prestação dos serviços ao Fundo. Falhas na identificação de novos Ativos, na manutenção dos Ativos em carteira e/ou na identificação de oportunidades para alienação de Ativos, bem como nos processos de aquisição e alienação, podem afetar negativamente o Fundo e, conseqüentemente, os seus Cotistas.

Escala Qualitativa de Risco: Menor

### Riscos relacionados à Inexistência de rendimento pré-determinado

O Fundo não tem histórico de operações nem registro de rendimentos determinados. É incerto se o Fundo gerará algum rendimento dos seus investimentos, sendo certo que tal rendimento não é garantido aos Cotistas pela Administradora, pela Gestora, pelo FGC -Fundo Garantidor de Créditos ou por qualquer mecanismo de seguro. Dessa forma, os Investidores estão sujeitos ao risco de não obter rendimento ou obter rendimento menor do que pretendiam com o investimento nas Cotas.

Escala Qualitativa de Risco: Menor

**Não Existência de Garantia de Eliminação de Riscos** A realização de investimentos no Fundo expõe o investidor aos riscos a que o Fundo está sujeito, os quais poderão acarretar perdas para os Cotistas. Tais riscos podem advir da simples consecução do objeto do Fundo, assim como de motivos alheios ou exógenos, tais como moratória, guerras, revoluções, mudanças nas regras aplicáveis aos Ativos Alvo, mudanças impostas a esses Ativos Alvo, alteração na política econômica, decisões judiciais etc. Embora a Administradora mantenha sistema de gerenciamento de riscos das aplicações do Fundo, não há qualquer garantia de completa eliminação da possibilidade de perdas para o Fundo e para os Cotistas. Em condições adversas de mercado, esse sistema de gerenciamento de riscos poderá ter sua eficiência reduzida..

## Fatores de Risco

Escala Qualitativa de Risco: Menor

Risco relacionado ao critério de rateio da Oferta

Caso, no âmbito da Oferta Não, o total de Cotas objeto dos Documentos de Aceitação apresentados pelos Investidores seja superior ao percentual destinado ao Montante Total da Oferta, será realizado rateio das Cotas, por meio da divisão igualitária e sucessiva.

O processo de alocação dos Documentos de Aceitação apresentados pelos Investidores por divisão igualitária e sucessiva poderá acarretar na alocação parcial do Documento de Aceitação de determinados Investidores, hipótese em que o Documentos de Aceitação do Investidor poderá ser atendido parcialmente.

Escala Qualitativa de Risco: Menor

Risco relacionado ao critério de rateio da Oferta

Caso, no âmbito da Oferta Não, o total de Cotas objeto dos Documentos de Aceitação apresentados pelos Investidores seja superior ao percentual destinado ao Montante Total da Oferta, será realizado rateio das Cotas, por meio da divisão igualitária e sucessiva.

O processo de alocação dos Documentos de Aceitação apresentados pelos Investidores por divisão igualitária e sucessiva poderá acarretar na alocação parcial do Documento de Aceitação de determinados Investidores, hipótese em que o Documentos de Aceitação do Investidor poderá ser atendido parcialmente.

Escala Qualitativa de Risco: Menor

Risco de a Classe vir a ter patrimônio líquido negativo

Durante a vigência do Fundo, existe o risco de o Fundo vir a ter patrimônio líquido negativo. Nesse caso, a Administradora deve suspender as subscrições de cotas e elaborar um plano de resolução do patrimônio líquido negativo, em conjunto com a Gestora, bem como convocar assembleia geral de cotistas para deliberar acerca do plano de resolução do patrimônio líquido negativo. Caso o plano de resolução do patrimônio líquido negativo não seja aprovado em assembleia geral, os cotistas devem deliberar sobre I - cobrir o patrimônio líquido negativo, mediante aporte de recursos, próprios ou de terceiros, em montante e prazo condizentes com as obrigações da Classe, hipótese que afasta a proibição disposta no art. 122, inciso I, alínea “b” da Resolução CVM 175; II - cindir, fundir ou incorporar a Classe a outro fundo que tenha apresentado proposta já analisada pelos prestadores de serviços essenciais; III - liquidar a Classe que estiver com patrimônio líquido negativo, desde que não remanesçam obrigações a serem honradas pelo seu patrimônio; ou IV - determinar que a Administradora entre com pedido de declaração judicial de insolvência da Classe. Nesse cenário, o cotista do Fundo será afetado negativamente.

Escala Qualitativa de Risco: Menor

## Fatores de Risco

### Risco da limitação da responsabilidade do Cotista do Fundo

Nos termos permitidos pela Resolução CVM 175, a responsabilidade do Cotista é limitada ao valor por eles subscritos, de forma que ele apenas será chamado a cobrir um eventual patrimônio líquido negativo da Classe até o limite do valor por ele subscrito, salvo se a responsabilidade limitada do Fundo for modificada por meio de alteração do regulamento por assembleia de Cotistas, observados os quóruns aplicáveis.

Tendo isso em vista, em caso de perdas superiores ao patrimônio líquido da Classe, os Cotistas não precisarão aportar recursos adicionais para além do que subscreveram, podendo afetar adversamente os resultados da Classe e, conseqüentemente, o retorno financeiro dos Cotistas.

Escala Qualitativa de Risco: Menor

O FUNDO TAMBÉM PODERÁ ESTAR SUJEITO A OUTROS RISCOS ADVINDOS DE MOTIVOS ALHEIOS OU EXÓGENOS AO CONTROLE DA ADMINISTRADORA E DA GESTORA, TAIS COMO MORATÓRIA, GUERRAS, REVOLUÇÕES, ALÉM DE MUDANÇAS NAS REGRAS APLICÁVEIS AOS ATIVOS FINANCEIROS, MUDANÇAS IMPOSTAS AOS ATIVOS FINANCEIROS INTEGRANTES DA CARTEIRA, ALTERAÇÃO NA POLÍTICA ECONÔMICA E DECISÕES JUDICIAIS PORVENTURA NÃO MENCIONADOS NESTA SEÇÃO.

A DESCRIÇÃO DOS FATORES DE RISCO INCLUÍDA NESTE PROSPECTO NÃO PRETENDE SER COMPLETA OU EXAUSTIVA, SERVINDO APENAS COMO EXEMPLO E ALERTA AOS POTENCIAIS INVESTIDORES QUANTO AOS RISCOS A QUE ESTARÃO SUJEITOS OS INVESTIMENTOS NO FUNDO.



LEIA ATENTAMENTE O PROSPECTO ANTES DE ACEITAR A OFERTA, EM ESPECIAL A SEÇÃO “FATORES DE RISCO”.